ASSIGNATURAS NO PAIZ:
Anno: 30$000 — Semestre: 45$000

DIARIO DE PERNAMBUCO

EDIÇÃO DE 24 PAGINAS
PREÇO $500

JORNAL MAIS ANTIGO EM CIRCULAÇÃO NA AMERICA LATINA

A. P. de Miranda Falcão, Fundador

RECIFE — PERNAMBUCO — BRASIL | N. 229 — ANNO 115 | DOMINGO, 29 DE SETEMBRO DE 1940

Os inglezes bombardeiam violentamente os pontos allemães de invasão

A's ultimas horas de hontem, os allemães reiniciaram os ataques

Durante todo o dia, travaram-se sobre a Grã Bretanha os mais furiosos combates da guerra aerea — Os caças inglezes offereceram uma feroz resistencia aos apparelhos germanicos, impedindo grandes damnos

OS ALLEMAES ANNUNCIAM BOMBADEIOS CONTRA DOVER

LONDRES, 28 (U. P.) — Continuam a travar-se nos céos da capital os mais tremendos combates aereos que a historia já presenciou, emquanto a aviação allemã lança successivamente, dia após dia, gigantescas esquadrilhas de caça e bombardeio, para tentar a destruição da aviação britannica e solapar o moral do povo.

Londres foi o alvo principal dos ataques de hontem. Segundo as informações que chegam, os damnos e o numero de victimas causados na zona de Londres são os mais graves registrados desde o dia 15 de setembro. Em geral, os damnos se limitaram a estabelecimentos commerciaes e casas particulares. Encerrando sua actividade diurna com uma perda de 133 aviões, os allemães effectuaram á noite um ataque mais largo que o de costume.

Levando-se em conta os ataques effectuados durante o dia, tinha-se a impressão de que a **blitz-krieg** tinha entrado numa nova phase e que os allemães, além de realizar esforços para destruir os aerodromos da RAF, tratavam de desmoralizar o povo.

Os ataques lançados, á noite, contra a zona de Londres differiram, em alguns detalhes, dos das noites anteriores. Em alguns casos, os aviões inimigos procuravam apanhar de surpresa as defesas, lançando o ataque de diversos pontos e a intervallos distinctos. Além disso, em logar de aviões solitarios, até depois da meia noite, poude-se escutar o ruido dos motores dos apparelhos, voando em esquadrilhas.

INTENSIFICARAM OS ATAQUES

LONDRES, 28 (U. P.) — Os aviões allemães reintensificaram seus ataques contra o sudoeste da Inglaterra até o sudeste da Escossia em sua 21.ª incursão nocturna.

Mas, apezar da violencia de sua acção, não puderam dominar as defesas britannicas e se retiraram ao amanhecer. Antes da meia noite, as baterias anti-aereas mantiveram os aviões incursores á distancia, e os ataques inimigos se distribuiram sobre uma ampla zona dos suburbios e das cercanias da capital. Alguns aviões inimigos conseguiram chegar até o centro de Londres, durante a primeira phase do ataque. Depois de varias horas, registrou-se um intenso ataque contra a zona central da capital, sendo terrivel o ruido das explosões das bombas e baterias anti-aereas. Prolongando-se os ataques, parecia ser maior o numero de apparelhos inimigos que evoluia sobre o centro de Londres e continuou o ruido das explosões. Segundo se sabe, os damnos mais extensos foram causados no centro da capital.

Os Ministerios do Ar e da Segurança communicaram que os ataques aereos inimigos da noite foram dirigidos principalmente contra Londres. Foram lançadas bombas em muitas partes da capital, seus suburbios e regiões dos arredores. Ao anoitecer e á noite, foram lançadas algumas bombas no éste da Escossia. Mas não se registram victimas nem damnos.

PERDERAM 133 AVIÕES

LONDRES, 28 (U. P.) — Officialmente se annunciou que 133 aviões allemães foram derrubados, hontem, sendo este o numero mais elevado que se registra nos ultimos 15 dias.

REPELLIDOS

LONDRES, 28 (U. P.) — A aviação britannica, depois de uma violenta luta, repelliu a uma importante formação de aviões allemães de bombardeio e caça, impedindo, assim, que o inimigo conseguisse chegar á zona central de Londres.

Outra importante formação de aviões allemães cruzou a costa de Kent, pouco antes de soarem os alarmes em Londres e se annunciou que ia em direcção á capital voando a uma altura tão grande que os apparelhos praticamente não eram visiveis de terra ,apezar de se ouvir o ruido dos motores.

As baterias inglezas do sudeste de Londres entraram em acção. Durante meia hora se travaram combates isolados sobre os suburbios do sudeste.

BOMBARDEIO EM BRISTOL

BERLIM, 28 (H.) — O communicado do alto commando annuncia que os ataques allemães foram dirigidos contra as installações do porto, docas, fabricas, centraes electricas e gazometros de Londres e do sul da Inglaterra. O porto de Bristol foi intensamente bombardeado. Baterias de longo alcance canhonearam Dover, avariando tres navios mercantes armados. Na zona maritima do norte da Irlanda aviões de combate atacaram um comboio escoltado, afundando um navio de 5.000 toneladas. Durante o dia de hontem foram derrubados 138 aviões inglezes e perderam-se 38 apparelhos allemães.

DECLINA O DOMINIO ALLEMAO NO AR

LONDRES, 28 (R.) — As perdas germanicas em setembro é de 1.460 aviões. As perdas completas até agosto eram de 1.115. As perdas em pessoal, segundo rigorosos calculos, é de dois homens por cada aeroplano abatido.

Tres vezes no mez passado — escreve o correspondente aereo da **Reuter** — os allemães perderam cem aeroplanos num só dia. Muitos foram sacrificados quando procuravam arrazar Londres no classico estylo de Varsovia, e por esse motivo as suas perdas são desculpaveis. Os ataques germanicos em massa foram depois disso usados com mais parcimonia. Observadores aereos assignalam que a **Luftwaffe** está muito menos formidavel do que era e que o propalado dominio germanico do ar vem declinando gradualmente.

OS ATAQUES NOCTURNOS

BERLIM, 28 (T. O.) — Hoje, de noite, ás 23 horas, partiram as primeiras formações aereas de combate allemãs que vão effectuar ataques nocturnos contra a Grã-Bretanha.

RIGOROSAMENTE EXACTAS

LONDRES, 28 (R.) — O sr. Hugh Dalton, ministro da Guerra Economica, falando em Manchester, lembrou que os communicados britannicos concernentes aos aviões inimigos abatidos, podem ser implicitamente acceitos.

"A's vezes — adeantou o ministro — encontro pessôas que dizem que o numero de perdas allemãs e as nossas proprias está longe de ser verdadeiro. Posso assegurar a essas pessôas que o numero de perdas britannicas é completamente exacto. As perdas germanicas publicadas pelo nosso Ministerio do Ar são tambem igualmente exactas".

INCENDIOS E EXPLOSÕES

BERLIM, 28 (U. P.) — Os aviões germanicos realizaram, hoje, ao meio dia, um **raid** á area de Londres e bombardearam com successo uma central electrica do oeste e o éste da cidade.

Sabe-se que os outros ataques germanicos causaram grandes incendios e explosões nas proximidades das docas de East India.

TREMENDA RESISTENCIA

LONDRES, 28 (U. P.) — Os caças britannicos offereceram, hoje, no sul da Inglaterra, uma tremenda resistencia aos aviões germanicos. Dois bombardeiros inimigos foram abatidos. Algumas bombas cairam na area de Londres, durante os **raids** effectuados de dia.

AS PERDAS, SEGUNDO OS ALLEMAES

BERLIM, 28 (U. P.) — O estado maior emittiu um communicado annunciando que a artilharia havia bombardeado Dover, causando avarias em tres barcos mercantes que se achavam fundeados no porto, e afundando dois delles. Tambem annunciou que se havia levado a cabo ataques de importancia contra portos britannicos.

Os portos de Londres e de Bristol foram submettidos a um bombardeio concentrado. Foi alcançada uma fabrica de munições situada na zona central da Inglaterra.

"Durante os ataques de represalia levados a effeito, hontem, contra a Inglaterra o inimigo perdeu 101 aviões, emquanto que os allemães perderam 38."

O SANGUE FRIO DE UM "BOY SCOUT"

LONDRES, 28 (U. P.) — O capitão do hydro-avião **Sunderland**, que localizou os ultimos sobreviventes do **City of Benares**, descreveu a serenidade e a valentia observadas por um joven **boy scout**, ao fazer signaes que permittiram ao piloto ir em ajuda dos naufragos.

O **Sunderland** estava effectuando um vôo de reconhecimento sobre o Atlantico quando o piloto viu algo estranho, a distancia. "Com o meu binoculo — accrescentou — pude distinguir claramente varias pessôas num bote salva-vidas.

"A maioria dellas encontrava-se encostada e parecia estar esgotada. Emquanto observava, vi que nos havia avistado um rapazito que se achava encostado no canto do bote, vestindo o que parecia ser um uniforme de **boy scout**.

"Levantou-se e começou a agitar os braços. Pregou de um pano e fez signaes com o mesmo. A principio não entendi o significado daquillo; de repente me veiu á mente que o menino tentava communicar-nos alguma coisa.

"O **City of Benares**, o **City of Benares**, o **City of Benares**, repetiu, varias vezes, por meio de signaes Morse. Isso bastou para que eu compreendesse tudo e parti immediatamente para levar soccorro.

"Sem esse joven, debeis como se encontravam, os sobreviventes, que eram 46 pessôas, talvez houvessem perecido".

A DIVISÃO DA AFRICA

LONDRES, 28 (R.) — O perigo allemão é mais actual do que nunca. O radio e a imprensa allemães diffundem o desejo do **fuehrer** de dividir a Africa entre as potencias do eixo.

Há grande contentamento entre estas pelo fracasso das operações contra Dakar.

Da Ilha, canhoneiam através do Canal

Durante tres horas e meia, a RAF castigou a base allemã situada em Lorient, causando pavorosos incendios — No coração do Reich

GRANDES ATAQUES A'S COSTAS FRANCEZAS

LONDRES, 28 (A. M.) — Os raids aereos allemães, hoje, sobre a Inglaterra, foram reduzidos.

Os aviões de bombardeio que chegaram até o territorio inglez vinham acompanhados de grande numero de caças, de forma que os combates aereos travaram-se entre caças britannicos e germanicos.

Até á ultima hora haviam sido abatidos seis aviões inimigos, sete caças britannicos tambem se perderam.

Pela terceira vez, numa semana não se perdeu um só dos apparelhos que realizam raids sobre as posições inimigas na Allemanha e nos territorios occupados.

Hoje, foram effectuados ataques aos portos inimigos no Canal da Mancha. Foi bombardeado num porto na peninsula da Bretanha, durante tres horas e meia. Nos primeiros momentos foram lançadas bombas a razão de 5 por minuto.

Foram attingidas docas, parte do cáes, edificios, produzindo-se incendios.

Tambem foram atacados os portos de Dunkerque, Calais, Boulgne e o Havre.

Este ultimo foi particularmente visado. As bombas lançadas produziram uma explosão que durou dois minutos. O deslocamento do ar foi tão violento que levantou os telhados das casas visinhas.

Outros aviões britannicos atacaram diversos pontos da Allemanhã, especialmente uma fabrica de munição em Dusseldorf.

ATAQUE A HORIENTE

LONDRES, 28 (H.) — O communicado do Ministerio do Ar, annuncia que, hoje, os allemães reiniciaram os seus ataques contra a Escocia, os Midlands, Londres e outras regiões do paiz, onde, houve damnos materiaes.

Por seu turno, a aviação britannica bombardeou as bases allemães e os centros de communicação da Allemanha, causando grandes prejuizos. Os aviões da R.A.F. bombardearam violentamente, durante tres roras e meia, a nova base allemã de invasão estabelecida em Lorient, onde houve enormes incendios.

PENETRARAM NA ALLEMANHA

LONDRES, 28 (U. P.) — O Ministerio do Ar disse, hoje, que os bombardeiros britannicos despejaram bombas altamente explosivas da nova base de invasão nazista, na costa atlantica franceza.

Outros bombardeios penetraram profundamente na Allemanha avariando as estradas de ferro e as fabricas de munições de Dusseldorf.

REINICIOU O CANHONEIO

VICHY, 28 (U. P.) — Informa-se que a artilharia britannica de longo alcance reiniciou seu canhoneio contra a costa franceza, através do Canal, especialmente sobre Calais e Gris Nez.

OS ATAQUES DA RAF

LONDRES, 28 (U. P.) — Os pilotos britannicos atacaram durante toda a noite os portos allemães de invasão, ao largo da costa do Canal e bombardearam as communicações no oeste da Allemanha.

VIOLENTO BOMBARDEIO A UMA BASE ALLEMA

LONDRES, 28 (U. P.) — O Ministerio do Ar annunciou que hontem, á noite, durante tres horas e meia, foi violentamente bombardeada uma nova base allemã de invasão, estabelecida em Lorient. Accrescenta que se observaram grandes incendios, visiveis a uma distancia de mais de 100 kilometros.

As bombas explosivas e incendiarias cairam sobre Lorient, numa media de 5 por minuto, no periodo mais intenso do bombardeio, attingindo o caes e os depositos.

Outros aviões operaram na Allemanha, bombardeando as installações ferroviarias de Mannheim e Hamm e a grande fabrica de munições de Dusseldorf.

ACTO DE GUERRA

BERLIM, 28 (T. O.) — A respeito do apresamento do vapor mercante allemão **Weser** pelo cruzador auxiliar canadense **Prince Robert**, ás alturas de Mazanillo, communica a DNB:

"O logar indicado se acha situado dentro da zona de segurança proclamada por todos os Estados americanos na conferencia do Panamá, presidida pelos Estados Unidos.

O apresamento constitue acto de guerra e violação da zona de segurança americana".

A RUSSIA FICA EM SEGUNDO PLANO

Como a Allemanha se aproveitará do pacto das tres potencias

PREJUIZOS

LONDRES, 28 (De Sydney Williams, correspondente da **United Press**) — Nas espheras britannicas se manifestou, hoje, que as potencias do eixo, com a assignatura do accordo tripartido com o Japão, realizaram um negocio que lhes permitte tirar vantagens a dois Estados de tendencia autoritaria: o Japão e a União Sovietica.

Primeiro — Expressa-se que o pacto colloca a Russia na situação de potencia isolada de segunda categoria.

Segundo. — O eixo tem mais a ganhar com o pacto de que o Japão.

A repercussão britannica ao pacto tripartido é que Hitler e Mussolini evidentemente não teem a menor esperança de "apaziguar" os Estados Unidos. E' por isso que assignaram o pacto com o objectivo de intimidal-o. Accrescenta-se que se a União se recusa a ser atemorizada, é provavel que o eixo tenha a esperança de poder fazer com que os Estados Unidos desprezem parte de seus projectos militares no Atlantico e no Pacifico. E' por isso que se considera que a Allemanha poderá tirar vantagens de uma menor pressão no Atlantico, emquanto que o Japão se sente algo "encurralado" com seu programma de "nova ordem" no longinquo Oriente.

Assignala-se que as ameaças do eixo não affectarão, na menor parcella, aos Estados Unidos e a Grã-Bretanha. Não se tem a menor duvida de que Hitler intenta estender a guerra. Noutra fonte se manifestou que se o pacto é dirigido contra os Estados Unidos, tambem o é contra a União Sovietica.

GRANDES ATAQUES DA RAF A' CIRENAICA

CONTRA A CIRENAICA

ROMA, 28 (U. P.) — O estado maior annuncia que a aviação britannica realizou **raids** aereos contra a Cirenaica.

Na Africa Oriental as tropas britannicas com caminhões tentaram duas incursões na zona de Kassala, produzindo-se um choque com as patrulhas italianas. O inimigo se retirou com baixas. Na Africa do Norte continuaram as operações italianas de reconhecimento. Duas formações aereas italianas de bombardeio, escoltadas por caças atacaram os aerodromos de Micabba e Hallar, nas ilhas de Malta.

ATACARAM POSIÇÕES ITALIANAS

CAIRO, 28 (U. P.) — Os bombardeiros britannicos atacaram posições italianas na Somalia Britannica e na Ethiopia, emquanto que os pilotos italianos atacaram a Palestina.

SEVERA VIGILANCIA

ROMA, 28 (T. O.) — O correspondente especial da **Stefani** communica que, desde alguns dias, a aviação italiana exerce um rigoroso controle e maior actividade em seus ataques sobre a ilha de Malta e seus aerodromos, pois ficou observado que aviões isolados inimigos, procedentes da Inglaterra, fazem escala ali para alcançar, em seguida, as bases aereas inglezas do Egypto .

Como prova de tal supposição pode servir a aterrisagem forçada de um avião inglez, mencionado no communicado official italiano de hoje.

NOVO ATAQUE A MALTA

ROMA, 28 (H.) — O communicado italiano diz, entre outras coisas, que os aviões italianos atacaram novamente a base de Malta e bombardearam os aerodromos de Micabba e Halfar. Dois aviões inglezes ficaram seriamente avariados.

O pres. Cerda luta contra o Congresso

Em mensagem ao povo, o chefe do governo do Chile mostra que uma grave crise vae ter inicio, em vista da attitude dos deputados

SABOTAGE MATERIAL E MORAL

SANTIAGO, 28 (U. P.) — O presidente Aguirre Cerda dirigiu ao paiz um manifesto, em que diz:

"Nos ultimos dias de recordação das mais puras glorias patrias, em que deviamos accentuar em nossos espiritos o sentido nacional, era para mim doloroso insinuar sequer a possibilidade da existencia de uma seria divergencia entre os poderes publicos, aos quaes corresponde como dever primario o maximo dos sacrificios para demonstrar a todos os cidadãos que estão na obrigação de por de lado os seus proprios interesses em favor da harmonia social.

"Tenho estudado detida e minuciosamente com os ministros e chefes dos serviços respectivos a possibilidade material de cumprir as leis approvadas recentemente pelo Congresso. Todos estamos de accordo, não só no que respeita á inexistencia de alguns dos recursos indicados por essa corporação, senão tambem na inconstitucionalidade de parte do financiamento outorgado pelo Congresso aos referidos projectos.

"Estes factos, conhece-os o Congresso e teem sido expostos por altas e respeitaveis personalidades das diversas correntes politicas. Todavia não se alcançou exito algum no proposito de rectificar estas situações que são irregulares e inconvenientes.

"Reconhece-se, por parte dos oppositores intransigentes, que os recursos concedidos não existem, mas diz-se que o executivo carece de confiança entre elles para que se lhe outorgue o necessario, não obstante se haver acceito a petição de gastos que formulou este mesmo executivo.

"E' inutil que se pretenda opprimil-o a inclinar-se para a opposição ou para que cometta excessos não contemplados no seu programma e que não podem prestigiar os cidadãos que o escolheram.

"Aqui estou e aqui ficarei ao lado do povo, como é o meu dever de governante. Não poderia atraiçoar um povo sincero, confiado, honesto e desinteressado em relação áquelles sectores que julgam que a politica e a arte de enganar. Si os partidos que me elegeram se indisciplinam e se dividem, não obstante a expressão unitaria da vontade popular, continuarei, inflexivelmente, cumprindo o programma que o povo me recommendou.

"Si os meus concidadãos me elegeram legalmente, é dever da maioria parlamentar dar-me os meios indispensaveis para governar, e si as Camaras augmentaram os saldos a contar de janeiro ultimo, como pedia o executivo, o seu dever é offerecer os recursos correspondentes, sob pena de apparecer a intenção absolutamente inconstitucional de por o governo na impossibilidade de executar as leis que o proprio Congresso approvou".

Continuando, o presidente referiu-se ao funccionamento dos poderes publicos, no que respeita ás attribuições de intervenção no gastos publicos e declarou que, evitando-se as moderadas e justas contribuições propostas pelo executivo, se punha o paiz e o governo em grave perturbação economica e financeira ou na impossibilidade de cumprir as leis de augmento dos soldos que o proprio Congresso julgou justas, mas condicionadas "em seu financiamento ao desejo não dissimulado de crear difficuldades ao governo".

Depois que observara essas leis é que então se apresentara um conflicto constitucional, "no qual não poderei ceder pelo respeito devido á Constituição e pela dignidade do cargo que desempenho".

Assignalou, em seguida, as modalidades que estabelece a Constituição para o veto presidencial e affirmou que tudo seguira exactamente de accordo com a ordenação constitucional.

Alludiu, a seguir, á lei de amnistia politica, approvada recentemente pela maioria do Congresso e impugnou diversos dos seus aspectos, demonstrando que ella importa, senão em uma incitação, pelo menos em um meio que facilita a pratica de delictos que privam a segurança das instituições do Estado, transcorrido um anno apenas da sublevação que deu origem a sancções judiciaes que agora se pretende destruir.

Disse que o poder executivo não está disposto a aceitar a legislação desta especie porque a lei de amnistia inclue tambem outros delictos. O presidente Aguirre Cerda accrescentou:

"Estudei com os chefes da defesa interna e externa do paiz, e com os ministros, a necessidade imperiosa de tomar as precauções indispensaveis para a segurança nacional. Todos estão de pleno accordo com a urgencia de fazer as inversões minimas que forem necessarias.

"Pessoalmente, e por intermedio do ministro da defesa, tenho assignalado esta urgencia ao pessoal altamente representativo dos diversos partidos, mas nada obtive até hoje e na Camara se acha, todavia, o meu projecto, sem ser attendido.

"A indifferença de hoje converter-se-ia, amanhã, em ira oppositora si sobreviesse qualquer acontecimento funesto. Accusar-se-ia o actual presidente e a Frente Popular de anti-patrioticos ou, pelo menos, de imprevidentes".

Expressou, em continuação, que todas as forças da defesa e da ordem estão no seu maximo de efficiencia quanto ao pessoal, mas necessitam de transportes, existencias e resguardo para os aprovisionamentos para si e para as populações civis, afim de evitar a sabotage material e moral, pois não estão providas dos elementos bellicos indispensaveis.

Allegou que se encontra no dever de insistir para que cada qual assuma a responsabilidade correspondente e reiterou, mais uma vez, que a combatividade injustificada e inconstitucional da maioria parlamentar levará o paiz a uma terrivel luta politica que o presidente quiz evitar e cujas consequencias, portanto, não lhe poderão ser imputadas, quando terminar o seu periodo de governo.

O PRESIDENTE DO CHILE ACCUSA AO CONGRESSO

SANTIAGO DO CHILE, 28 (U. P.) — O presidente Aguirre Cerda fez uma sensacional declaração, na qual accusa o Congresso de não lhe ter concedido os meios necessarios para reforçar as defesas nacionaes do Chile.

Deixa entrever que o paiz caminha para uma crise. O sr. Aguirre Cerda faz recair a culpa no bloco opposicionista do Congresso e affirma que a bellicosa attitude desse grupo está provocando uma encarniçada luta politica que elle confiára evitar.

GRAVE CRISE

SANTIAGO, 28 (H.) — O presidente Aguirre Cerda deixou entrever que o paiz caminha para uma grave crise governamental com o discurso que pronunciou. Neste declarou que discorda radicalmente do Congresso nas medidas que dizem respeito aos meios necessarios para reforçar a defesa nacional.

NEUROSAN
PODEROSO TONICO E RECONSTITUINTE
AUGMENTA A ENERGIA MUSCULAR
EVITA A DECADENCIA ORGANICA

FALTA DE APPETITE?
Tome com segurança
EMULSÃO DE SCOTT

JOALHERIA
"AO ANEL DE OURO"
JOIAS — BRILHANTES — ANEIS DE GRAU — RELOGIOS "ECKA" E ARTIGOS PARA PRESENTE
— Rua Sigismundo Gonçalves, 113
Phone: 6339 — Recife
ONDE V. S. PODERA' ESCOLHER A SUA CANETA
Parker
VACUMATIC

II CONGRESSO INTERNO DA SOCIEDADE ACADEMICA DE MEDICINA

Os trabalhos serão inaugurados na proxima terça-feira — Sessão, ás 20 horas, na Casa do Estudante

Iniciam-se na proxima terça-feira os trabalhos do 2º Congresso Interno da Sociedade Academica de Medicina. As sessões se realisarão no salão de conferencias da Casa do Estudante.

No dia 1º, ás 20 horas effectuar-se-á a sessão inaugural, sob a presidencia dos professores Fernando Simões Barbosa e Romero Marques. Fará o discurso de abertura o doutorando Luiz Castro de Souza. Depois o doutorando Arnaldo Tavares de Mello apresentará a conferencia "A arte representativa, supra-realismo das creanças e os esquizofrenicos".

E' o seguinte o programma organisado para o 2º Congresso Interno da Sociedade Academica de Medicina:

Communicações — Ddo. Djalma Vasconcellos — "Tuberculose e Trabalho"; Ddos. Roberto Granville Costa e Asdrubal de Oliveira — "Um caso de epitelioma da lingua em creança"; Ddo. Quintiliano de Mesquita — "Signal da tosse nos tumores do mediastino"; Ddo. Fernando Figueira — "Infiltração anestesica do sympathico lombar"; Ddo. Herbert Henriques — "Considerações acerca de um caso de insufficiencia aortica typo Hodgson".

DIA 2 — 20 horas — Salão de Conferencias da Casa do Estudante — Presidencia — Profs. Arnaldo Marques e Arsenio Tavares.

Communicações — Ddo. Pedro Newton Bernardes — "Considerações em torno da therapeutica convulsivamente pelo penta-metileno-tetrasol na esquizofrenia; Ddo. Heropnio Maciel — "Da simpatectomia periarterial nos sindromes vaso-motoras"; Acad. Inaldo Carneiro da Cunha — "Considerações sobre o metabolismo oxalico"; Ddo. José Netto — "Appendicite aguda gangrenosa com peritonite"; Ddo. Amadeu H. Fernandes — "Um caso de nefrite Azotemica"; Acad. José Candido dos Santos — "Semiologia da bocca em contribuição ao diagnostico das molestias de outros orgãos".

DIA 3 — 20 horas — Salão de Conferencia da Casa do Estudante — Presidencia — Profs. Gitaldo de Andrade e Arthur Moura.

Communicações — Ddo. Quintiliano de Mesquita — "Considerações sobre um caso de pericardite serra rheumatismal"; Ddo. Manoel Moura Resende — "Tratamento conservador da sinusite maxilar"; Ddos. Renato Ribeiro e Roberto Agra — "A acção das vitaminas nos edemas discrasicos"; Acad. Wilson Romaizio — "Tratamento esclerosante das rinites vaso-motoras; Acad. Maria Zilda Bezerra — "Considerações geraes sobre as artrites"; Acad. José Basto Lima — "Emprego do hormonio da cortex suprarenal no pré-operatorio".

DIA 4 — 9 horas — Hospital Pedro II — Presidencia — Profs. João Amorim e Martiniano Fernandes

Communicações — Ddo. Odilon Silveira e acad. José de Moraes — "Um caso de poliomyelite"; Acad. Hermann L. Paicão — "Apresentações oscilantes"; Ddo. Araujo Dias Araujo — "Apresentação de um caso de insufficiencia aortica provavelmente de origem traumatica"; Ddo. Luiz Castro de Souza e Alvaro Figueira — "Sobre um caso de hidrocefalia"; Dda. Victoria Pontes de Miranda — "Cisto do canal de Nuck".

DIA 4 — 20 horas — Salão de Conferencias da Casa do estudante — Presidencia — Profs. Aggeu Magalhães e Jorge Lobo.

Communicações — Ddo. José Onofre Filho — "A infecção focal na clinica"; Ddo. Salomão Kelner — "Aspectos geraes da proctologia em Pernambuco"; Ddo. Arnaldo Tavares de Mello — "Nota previa sobre a administração endovenosa da fuadina na molestia venerea"; Acad. Julio Costa — "Considerações sobre um caso de aneurisma do joelho posterior e da aorta descendente; Ddo. Quintiliano de Mesquita — "Considerações sobre um caso de uremia benigna e oclusão intestinal por retenção urinaria"; Acad. Roland Simon e Octaviano Duston — "Acção dos sais de calcio na nefrite hipertensiva".

DIA 5 — 20 horas — Salão de Conferencias da Casa do Estudante — Presidencia — Profs. Nelson Chaves e dr. Altino Ventura.

Communicações — Ddo Clovis Paiva — "Quimioterapia do tracoma pelo sulfanilamida"; Ddo. Arnaldo Tavares de Mello — "Contribuição ao estudo da pelagra"; Ddo. Roberto Salazar — "Contribuição da ophtalmologia á clinica"; Ddo. Herophilo Maciel — "Oclusão intestinal simulando apendicite aguda"; Ddo. Humberto Beltrão — "Considerações sobre um caso de retinose albuminurica".

DIA 6 — 12 horas — Almoço de Confraternisação da classe academica.

CONSERVE-SE FORA DA GUERRA

A guerra é um acontecimento de tanta transcendencia para o mundo que qualquer homem, por mais distante que se encontre do seu fóco, sente em si mesmo as suas terriveis repercussões. Pode-se dizer que não ha pessoa de mediana educação, que não esteja, de certo modo, empenhada na luta que se trava nos campos europeus. A bem dizer, não ha espiritos neutros. Cada qual tomou o partido dos seus pendores e bate-se, com a mesma vehemencia dos soldados. Apenas é uma batalha nervosa. Cada qual soffre no intimo do seu organismo nas suas cellulas mais nobres, os anseios das victorias e as decepções da derrota. Esses choques anniquilam as energias vitaes e concorrem para enfraquecer o corpo e preparal-o para a invasão das mais graves enfermidades. Não permitta que a guerra destrua o seu organismo. Courace o seu systema nervoso, fazendo uso systematico do **Benal**. Essa formula maravilhosa, ultima acquisição da sciencia, garante o equilibrio dos nervos, evita os choques penosos, mantem a tranquilidade, garante o somno reparador, defende como uma poderosa trincheira a sua energia vital. Ganhe mais forças para a guerra, munindo-se do **Benal**. **Benal** é uma formula incomparavel do professor Austregesilo.

ACIDO URICO
Dôres nos Musculos e nas Juntas Provam a Acção Deficiente dos Rins.
A causa fundamental do rheumatismo encontra-se na falta de cumprimento de sua tarefa por parte dos rins. Estes, que devem eliminar todos os traços de substancias toxicas ou impurezas do organismo, estão permittindo que um excesso de acido urico se accumule e penetre em todo o organismo.
Este acido urico rapidamente forma crystaes agudos, á semelhança de agulhas, que se alojam nas articulações, causando a sua inflammação e rigidez e as cruciantes dôres do rheumatismo. O tratamento apropriado deve fazer voltar os rins ao seu estado normal, afim de poder ser filtrado o acido urico. E' por isso que as Pilulas De Witt conseguem dar allivio permanente nos mais rebeldes casos de rheumatismo.
As Pilulas De Witt actuam directamente sobre os rins, devolvendo-lhes a sua acção natural de filtros das impurezas do organismo.
Terá V.S. provas visiveis desem acção salutar dentro de 24 horas após o uso das Pilulas Le Witt. As legitimas Pilulas De Witt para os Rins e a Bexiga acham-se á venda em todas as pharmacias.
Pilulas DeWITT
PARA OS RINS E A BEXIGA
Indicadas para Rheumatismo, Sciatica, Dôres na Cintura, Disturbios Renaes, Molestias da Bexiga e, em geral, para enfermidades produzidas por excesso de acido urico.

Sociedade de Pediatria

A REUNIÃO DE HONTEM, NA CASA DA CREANÇA

Realizou-se hontem, ás 14 horas, na séde social, na Casa da Creança, a reunião mensal da Sociedade de Pediatria.

Na hora do expediente, o presidente, dr. Persivo Cunha, apresentou as congratulações da S. P. P. pelo regresso, da capital do paiz, do dr. Edecio Cunha.

Communicou, em seguida, que representou a Sociedade no acto inaugural do Instituto de Radiologia, do dr. Waldemir Miranda. Em seguida, leu um trabalho de sua autoria intitulado *Aspectos clinico e radiologico de um caso de pericardite rheumatica*.

Fez, inicialmente, a classificação das pericardites, estendendo-se em considerações e commentarios. Estudou a etiologia das pericardites, descrevendo os seis caracteres anatomopathologicos. Estudou tambem os signaes clinicos para o diagnostico dessa enfermidade, mais ricos que os radiologicos — caracteres differenciaes da pericardite com as mediastinites; os tumores do mediastino; hydropericardio; exsudatos pleuraes do hemitorax esquerdo etc. Falou sobre o prognostico grave ou infausto tido por varios tratadistas. Referiu-se á therapeutica classica e aos modernos ensaios de tratamento.

Finalmente alludiu ao estado actual da creança, que serviu para a observação.

Em seguida, o dr. Dario Lima estudou o aspecto sob o ponto de vista radiologico. Disse que a pericardite secca não dá signaes aos raios X, emquanto a pericardite com derame offerece ás elementos para o radiodiagnostico. Referiu-se á imagem hidroaerea devido ao pneumopericardio signal capaz de elucidar o diagnostico. Alludiu á raridade da imagem do duplo contorno do coração, e que no caso em apreço conseguiu obter num film essa imagem. Mostrou varios negativos e positivos do caso, citando observações e experiencias de diversos autores no sentido de obter imagem caracteristica da pericardite, sem successo.

Estudou, por fim, os factores capazes de concorrer para a formação da imagem do duplo contorno, terminando com considerações geraes sobre outros signaes secundarios para o diagnostico do signal de maior valor.

Commentaram os trabalhos acima os drs. Luiz Porto, Fernando Wanderley e Edecio Cunha, resaltando a raridade do caso, com elementos diagnosticos tão concisos.

JULIAN BESTEIRO MORREU TUBERCULOSO NA PRISÃO

CARMONA, 28 (U. P.) — O sr. Julian Besteiro, leader socialista, falleceu, hontem aos 70 annos de idade na enfermaria da prisão onde se encontrava alojado. Julian Besteiro sucumbiu victimado pela tuberculose que minou seu organismo, agravando-se durante o periodo de mais de um anno que passou em Carmona.

Foi condemnado a prisão depois da guerra civil, mas ha dois mezes, soube-se que o governo projectava rever sua sentença para reduzil-a ou possivelmente libertal-o. Besteiro demonstrou sua devoção á causa republicana, permanecendo em Madrid durante o sitio. Teve a seu cargo diversas actividades dessa época e em varias opportunidades declinou dos varios meios que lhe apresentavam para fugir.

Quando os nacionalistas se apoderaram da capital, em março de 1939, Besteiro se entregou. No momento de ser preso, estava acompanhado por sua esposa, uma irmã e sobrinho. A causa immediata do fallecimento (ao par de seu estado anterior) foi uma infecção na carotida que se apresentou ha 15 dias, produzindo-lhe uma inflamação no lado esquerdo do rosto nos tres ultimos dias avultadissima.

Na prisão, Julian Besteiro dividia seu tempo entre a cella e a enfermaria. Já nos ultimos dias tinha abandonado sua occupação favorita: a leitura. Parecia mais um automato que um homem. Seus restos foram trasladados para a valla municipal do cemiterio, onde ficarão até que se receba autorisação para trasladal-os a Madrid, de accordo com o desejo expresso por Julian Besteiro antes de morrer.

AO COMERCIO E INDUSTRIA DO ESTADO DE PERNAMBUCO
Acham-se abertas as incrições de publicidade para a grandiosa edição do "MANUAL DO BRASIL" dedicado ao Nordeste do Paiz, de BAHIA ao AMAZONAS.
MANUAL DO BRASIL
Referencias
BANCO COMERCIO E INDUSTRIA DE PERNAMBUCO
CASA BANCARIA - MAGALHAES, FRANCO, & CIA. LTD.

RECENSEAMENTO DE 1940

Esclarecimentos acerca do pagamento aos agentes recenseadores

Recebemos da Delegacia do Recenseamento:

"Afim de por cobro ao açodamento ainda prejudicial aos serviços de alguns agentes recenseadores em receber, sem previa revisão dos questionarios collectados e das inscripções feitas nas Cadernetas Demographicas, a remuneração que lhes cabe, a Delegacia Regional torna publico que o pagamento dos agentes recenseadores de Recife e dos demais municipios do Estado, só poderá ser effectuado de accordo com os dispositivos da lei 2.141.

Transcrevemos para conhecimento geral e no intuito de evitar reclamações descabidas ou os dispositivos da lei 2.141 que regula o assumpto:

"Art. 54 — E' vedado qualquer pagamento a titulo de adiantamento por adiantamento por trabalhos correspondentes a periodos ainda não vencidos, ou sujeitos a previa revisão, antes que esta se faça.

§ 1º — Os agentes recenseadores, remunerados por questionarios preenchidos, serão pagos em duas prestações tanto quanto possivel iguaes: uma, após a primeira revisão do serviço pelo delegado municipal; a outra, quando terminada a revisão definitiva pelo delegado seccional.

§ 2º — Tanto o delegado municipal como o seccional serão responsaveis perante o delegado regional pelas despesas que decorreram do re-preenchimento de formularios acaso já integralmente pagos aos agentes recenseadores em virtude de revisões defeituosas ou viciadas.

Art. 55º — A remuneração vencida, a qualquer titulo, pelos empregados do Serviço Nacional de Recenseamento, responde pelas indemnizações e penalidades pecuniarias em que, nos termos deste Regulamento, os mesmos incorrerem.

O Serviço Nacional do Recenseamento já realisou, até esta data os pagamentos aos agentes recenseadores do Recife na importancia de 23:077$400, concernente aos questionarios e Cadernetas que soffreram a primeira revisão pelos funccionarios da Delegacia Seccional.

O pagamento será effectuado logo que seja concluida a revisão dos diversos sectores de cada Posto Censitario. Para melhor ordem do serviço o pagamento das primeiras prestações que deverão ser attendidas, terão inicio no proximo dia 7 do mez de outubro, obedecendo a seguintes ordem: dia 8 — Posto do Recife e Afogados; dia 9 — Pina, Bôa Viagem e Varzea; dia 10 — Derby e Pombal; dia 11 — Arrayal e Agua Fria.

PROSEGUEM NORMALMENTE OS TRABALHOS DOS CENSOS ECONOMICOS

Proseguem normalmente os trabalhos dos censos economicos; foi iniciada a distribuição dos questionarios nos bairros do Recife, Santo Antonio e São José, tendo os commerciantes, industriaes e proprietarios de estabelecimentos prestadores de serviço já recenseados manifestado interesse e compreensão pelos trabalhos do recenseamento.

E' com base nesta interessante e patriotica manifestação, que o Serviço Nacional de Recenseamento renova o seu appello para que todos collaborem, com suas parcellas valiosas, para o resultado completo do grandioso balanço economico que estamos processando no Brasil.

O recolhimento de dados geraes sobre o capital, a producção, o total dos negocios, as despesas de pessoal, materia prima, transporte e tantas outras poderá aferir o vulto da nossa producção industrial, de commercio e das demais actividades economicas da vida nacional.

Foram dirigidas hontem, aos agentes recenseadores dos censos economicos, as seguintes instrucções complementares, destinadas a habilidade sufficientemente para o exercicio das suas funcções:

"A Delegacia Seccional do Recife esclarece aos agente arrecenseadores dos censos economicos os seguintes pontos:

1 — Todo estabelecimento industrial que possuir *uma secção para a venda de seus productos directamente a consumidores ou sem intermediarios exportar sua producção para mercados estrangeiros*, deverá preencher tambem um exemplar do Questionario Geral do Censo Commercial, modelo 4. 01.

Recommenda, assim, que os agentes recenseadores indaguem dos estabelecimentos industriaes visitados: a) se possuem secção para venda directa aos consumidores; b) se exportam sua producção para o estrangeiro.

2 — As padarias serão recenseadas no Questionario Geral da Industria, modelo C. I. 301, desde que fabriquem o pão e productos afins e os vendam em depositos ou directamente ao publico. Convem ainda esclarecer que os estabelecimentos que reunem as duas modalidades — *padaria e confeitaria* — usarão igualmente o Questionario Geral da Industria, quando sejam tambem exclusivamente distribuidores dos proprios productos.

3 — Merecendo cada ramo industrial dos estabelecimentos complexos um questionario á parte, sempre que constituir uma unidade autonoma de producção, a Delegacia Seccional do Recife lembra a necessidade do A. R. indagar do responsavel pelo estabelecimento industrial visitado dos ramos industriaes explorados.

4 — O Questionario do Censo Commercial, modelo C. C. 404, destinado ao commercio de immoveis e valores, mobiliarios, tambem se applica ás empresas que realisam sorteios para amortização, ou resgate de dividas ou para concessão de creditos immobiliarios.

5 — Compreende-se como escriptorios de contabilidade não só aquelles que se incumbem dos trabalhos de contabilidade commercial, como tambem de informações sobre o commercio e commerciantes, traducções, copias registros de firmas e marcas, declarações e pagamento de impostos, e outras actividades auxiliares ou correlatas com o commercio.

6 — As casas de alojamento, hoteis, pensões, hospedarias, estalagens quaido possuirem annexo restaurant, bar, café, ou serviço congenere, as informações referentes a esses serviços deverão ser prestadas no proprio questionario modelo C. P. S. 6.01, nos quadros respectivos."

UNDERWOOD
VOLTA AO RECIFE PARA BEM SERVIR V. S.
MAQUINAS DE SOMAR, CALCULAR E MOVEIS DE AÇO.
Rua da Concordia, 176 — Fone - 6235
Destribuidores: SOC. EXPANÇÃO COMERCIAL

DECRETOS DO GOVERNO FEDERAL

Effectivações, nomeações e outros actos nas pastas da Justiça, Educação, Exterior, Fazenda e Viação

RIO, 28 (A. M.) — O presidente da Republica assignou os seguintes decretos:

Na pasta da Justiça:

Effectivando no cargo de escrevente juramentado Yolette Souza Campos, do 1º Officio de Distribuidor, Durval Ribeiro da Silva do Tabellião do 8.º Officio de Notas, Cacilda Simões Ferreira, do escrivão da 9ª Vara Civel, Angelo, João Regattieri Ferrari, do 6.º Officio do Registro de Imoveis, José Faria Nunes, do Tabellião do 8.º Officio de Notas, e Martha Lobo Simões, do escrivão da 1.ª Vara Civel, todos da Justiça do Districto Federal.

Aposentando Ignacio Cesar Duarte e Arcadio da Silva Brasil, official de justiça, padrão D.

Indultando do resto da pena a que foi condemnado pelo Tribunal do Jury da Comarca de Piratininga o sentenciado Francisco João Felicio.

Perdoar do resto da pena a que foi condemnado pela 1.ª Camara do Tribunal de Appelação do Estado do Paraná o sentenciado Pedro Biuy Netto.

Commutando as penas a que foram condemnados Antonio Pedro de Souza pelo Supremo Tribunal Militar, Sebastião Lima de Souza, pelo Tribunal do Jury da Comarca de São Simão, e João de Oliveira, pelo Tribunal do Jury da Comraca de Jacarézinho.

Nomeando os srs. Rubens Carlos Mayall, Arthur Romano Botelho e Americo Fogueira Bernachi, 1.ºs. tenentes medicos da Policia Militar do Districto Federal, João Paulo Macedo Fragoso, Luiz Barbosa da Silva, Pedro Figueira Braz Raul de Almeida Camara, Sidney Silverio de Souza e Wilson Pereira de Amorim, official de justiça, padrão D.

Nas pasta da Educação

Approvando novas tabellas numericas para o pessoal extranumerario-mensalista de diversas repartições.

Nomeando, interinamente, Esther Dias, archivista, classe F. Arlindo Britto Filho, servente, classe B. e Anna Armoni Rodrigues Duarte, zelador, classe C, e em commissão João Rechmen, assistente, padrão H. da 3.ª cadeira de clinica medica da Faculdade de Medicina de Porto Alegre.

Concedendo exoneração a Caio Tacito Sá Vianna Pereira de Vasconcellos, escripturario, classe E.

Concedendo aposentadoria a João Machado de Oliveira, servente classe C.

Aposentando Henrique Peter, bibliotecario, classe H.

Na pasta do Exterior

Promulgando o Tratado de Extradição entre o Brasil e a Colombia, firmado nesta capital a 28 de dezembro de 1838.

Na pasta da Fazenda

Desapropriando, por utilidade publica, o predio e terreno á rua Goyaz n. 129. Bello Horizonte, em que funciona a Delegacia Fiscal do Thesouro Nacional.

Na pasta da Viação:

Effectivando Augelo Euzebio no cargo da classe B, da carreira de carteiro.

LIVROS E FOLHETOS

PERMINIO ASFORA — "SAPE'" — Editora Guaira, Limitada — Curityba.

O romance do nordeste, quer tenha por fundo o assucar ou o algodão, será sempre o romance de atmosphera: — do ambiente sobre o homem e do homem em relação á materia prima, á roda da qual se movimenta.

O romance *Sapé*, do sr. Perminio Asfóra mostra em flagrantes de vidas — isoladas umas ás outras quasi sempre e, ás vezes, umas ás outras ligadas — defende a estreita dependencia do homem vis-a-vis á producção, subjugada a escravidão, ás suas leis e ás suas condições. Muito rica esta inter-dependencia nos detalhes das situações em *Sapé*.

Uma familia de fazendeiros da Parahyba, dividida entre irmãos e cunhados vive á custa do algodão, que enriquece a todos menos um, que acaba arruinado por lhe faltar o que poderiamos chamar senso productor.

Essa é uma "gena" muito curiosa e, em parte, muito differente da que, por exemplo, a aristocracia rural creou em Pernambuco. Onde o senso da sociabilidade, o gosto do progresso mechanico, que tem caracterizado o homem de Pernambuco, creado a educação á sombra do assucar nesta ultima decada de vida nordestina? Os Vieiras de *Sapé* são rudes, fameeiros e analphabetos; não possuem nenhum sentimento do "confort" do nosso senhor de engenho; de solidariedade humana, de egoismo, de idéal, de vida. São uns homens sem Deus, sem remorsos, e sem consciencias com as aspirações limitadas ás condições do tempo, á preoccupação da chuva e aos factores naturaes. Contentam-se em alardear prestigio na localidade, mandar no delegado, ferem tantas mulheres quantas appareçam. São incapazes de reagir contra as intemperies, de utilizarem a cultura racional das terras, de melhorarem seu trem de vida. Nem elles mesmos sabem o que desejam. Talves a acquisição de um automovel, ou motivos para descendentar sua lubricidade. Não possuem sentimento de familia e a tolerancia da mulher (da mulher na situação social de esposa e mãe) indica mais claramente que qualquer outro elemento do romance a decadencia e a ruina de vida domestica.

Esses personagens do sr. Asfóra são de uma força tão real que prolongam-se além do livro e dá ademais um tom de prophetica advertencia.

O autor usa uma linguagem directa, incisiva, desprovida de adornos, dando com justos termos a exacta impressão do que o dialogo quer exprimir e das situações que quer estabelecer. Seu estylo é menos saboroso, não é o estylo de um prosador, mas, certamente, é o estylo de um romancista do nordeste.

Sua technica é de bôa especie. Isola situações e vidas — e se satisfaz plenamente em retratar toda aquella multidão de personagens que povoa sua historia. Nos fundos todos são semelhantes no factor commum que é o apego á terra e ás suas exigencias.

Com *Sapé*, a ficção brasileira conquistou um dos seus mais importantes expoentes. — F. C. M.

Elles a estão CONTEMPLANDO

Estarão seus labios divinizados pelo baton Michel
É seu dever parecer sempre e cada vez mais bella... ter a certeza de que seus labios permanecem frescos e juvenis... de suave e subtil colorido. Michel dá-lhe essa certeza — e mais ainda! O perfume que transmitte a seus labios, dá-lhes encanto irresistivel. Realce a sua belleza com Michel, cuja base — de um creme especial —, preserva a fragrancia dos labios, seja qual for a temperatura.
8 CORES QUE EMBELLEZAM
BLONDE, CHERRY, VIVID, BRUNETTE, CAPUCINE, SCARLET, RASPBERRY, CYCLAMEN
4 TAMANHOS: DE LUXO, GRANDE, MEDIO, PEQUENO

Para completar seu maquillage use pó de arroz, rouge adherente, e cosmetico Michel para os olhos, á prova d'agua.
OFFERTA ESPECIAL
dos distribuidores
LUIZ HERMANNY FILHO & CIA. LTDA.
SEC. ATACADO - CAIXA 247 - RIO
* Remeta 3$000 em vale postal para receber um baton Michel.
NOME
ENDEREÇO
* Indique seu tipo: loiro ou morena.
U 315

O MOMENTO INTERNACIONAL

Passado o effeito de publicidade, em torno do pacto tripartido, começa-se a esboçar a reacção que esse documento comporta das nações particularmente visadas.

Que a Inglaterra não póde levar sua contemporisação aos japonezes, além do limite que já foi attingido, é o que se diz abertamente em Washington.

O fechamento da rota da Birmania, com que o governo inglez privou os exercitos de Chiang-Kai-Chek das munições que abasteciam suas tropas é tido como o maximo da condescendencia á politica expansionista do Imperio do Mikado.

Todavia, como essa concessão feita pelos inglezes foi a titulo precario e deve terminar agora em outubro, espera-se que a Inglaterra, de combinação com os Estados Unidos, não a renove, realizando com a chancellaria de Washington um novo entendimento.

Nos circulos inglezes ha muitos partidarios de uma approximação mais intima com a China, acreditando-se que uma politica de assistencia ao governo nacionalista, dando-se-lhe munições, technicos e adeantando-lhe dinheiro, poderia causar ao Japão graves difficuldades.

Em geral, ao mesmo tempo que se superestima o valor militar do Japão costuma-se tratar desdenhosamente a China.

Mas, si a China teve de ceder, deante da aggressão japoneza, a que é que isso se deve? Por certo que tem faltado unidade á China. Mas faltaram muito o apoio e o auxilio dos amigos. A China tem-se batido sozinha, quando si tivesse quem a ajudasse estaria em condições de offerecer muito maior resistencia.

O proximo mez de outubro vae ser rico de acontecimentos novos, pois desde que Londres reabra a rota da Birmania é licito esperar vivas reacções por parte de Tokio.

Volta-se a falar, insistentemente, na entrada da Hespanha na guerra, a despeito de tudo o que Franco fez por evital-o.

Mas acima de Franco, está a Phalange Hespanhola, entidade a que se acha particularmente ligado o sr. Serrano Sunner, cunhado do caudilho e seu rival politico.

Serrano Sunner é quem vae abrir os Pyreneus á avalanche nazista. E' com elle que terá de ajustar contas a Historia.

COMMERCIO E FINANÇAS

Mercado de Cambio na Praça

Taxas apresentadas hontem pelo Banco do Brasil.

Abertura — Compra

Libra	66$410
Dollar	16$500

LIVRE

Para as suas cobranças, cobranças de outros bancos, quotas e remessas para importação:

90 dias á vista

Libra	80$050
Dollar	19$770
Franco Suisso	4$510
Franco Belga	3$315
Florim	10$510
Lira	1$000
Escudo	$705
Peso uruguayo	7$240
Peso argentino	4$600
Marco compensado	6$070

PARTICULAR

Libra	79$050
Dollar	19$590 a 19$640

COMPRA DE OURO — O Banco do Brasil compra ouro fino ao preço de 24$000 a gramma, em barra ou amoedado.

O MERCADO DE VALORES NOVA YORK, 28 (U. P.) — A bolsa de valores abriu irregular. Os titulos firmes. O algodão firme, operando para outubro a 952. A libra abriu a 404.

Mercado de café

(Cotação official)

Café em caroço (15 kilos — 17$000 a 17$500.

Mercado do algodão

(Cotação official)

Sertão (typo 5)	15 kilos	36$000
Sertão (typo 4)	15 kilos	36$500
Matta (typo 5)	15 kilos	30$000
Matta (typo 4)	15 kilos	31$250

Mercado do assucar na Praça

(Cotação official)

Mercado sem alteração, regulando as seguintes cotações:

Refinado, 1.ª (sacco)	49$700
Refinado, 2.ª (sacco)	—
Usina de 1.ª (sacco)	49$000
Usina de 2.ª	—
Crystal (sacco)	44$700
Demerara (sacco)	37$200
Somenos (15 kilos)	—
3.º jacto (sacco)	32$700
Mascavo (15 kilos)	5$500 a 6$200

Cotação de diversos productos na praça

As cotações officiaes para as outras mercadorias foram as seguintes:

Arroz pilado	—	—
Alcool puro 40.º	—	3$300
Alcool puro, 42.º	—	3$500
Alcool desnaturado	—	3$900
Aguardente	—	2$000
Bagas de Mamona, 15 kilos	—	7$250
Borracha de Mangabeira	—	—
Borracha de Maniçoba	—	—
Cacáo	—	—
Caroço de algodão	—	2$000
Cêra de Carnaúba	—	—
Couros seccos espichados	—	—
Couros seccos salgados	—	—
Couros seccos salmourados	—	—
Farinha de mandioca	8$000 a 10$000	
Fecula de mandioca	—	—
Feijão preto	47$000 a 48$000	
Feijão mulatinho	42$000 a 43$000	
Fibra de Caroá	38$000	2$000
Milho	15$000 a 15$000	
Ouro	—	24$000
Prata	—	$100
Pelles de cabra	5$000 a 6$000	
Pelles de carneiro	6$000 a 7$000	

RECEBEDORIA DO ESTADO

Arrecadação do dia 27 do corrente:

Renda ordinaria	137:536$200
Do dia 1 ao dia 26	2.942:692$600
Total	3.080:228$800

Dôr de dente?
CÊRA Dr. Lustosa
Inoffensiva aos dentes — Não queima a bocca.
Distribuidores: Casa Hermanny - C. P. 30 - Rio

PAUTA SEMANAL DAS MERCADORIAS DE PRODUCÇÃO E MANUFACTURA DO ESTADO, SUJEITAS AO IMPOSTO DE EXPORTAÇÃO

Semana de 30 de setembro a 5 de outubro de 1940:

Aguardente de cachaça, litro $410; Alcool puro, litro $610; Alcool desnaturado, litro $700; Algodão em pluma ou em rama (Sertão), kilo 2$330; Algodão em pluma ou em rama (Matta), kilo 2$010; Assucar refinado, 1.º kilo $830; Assucar Crystal, kilo $750; Assucar usina, kilo $850; Assucar demerara, kilo $620; Assucar branco, kilo $680; Assucar somenos, kilo $620; Assucar 3.º jacto, kilo $550; Assucar mascavado, kilo $390; Arroz pilado, kilo 1$000; Bagas de mamona, kilo $450; Borracha de mangabeira kilo 2$000; Borracha de maniçoba, kilo 2$000; Cacáu, kilo 1$220; Café em caroço, kilo 1$150; Caroço de algodão, kilo $350; Cêra de Carnaúba, kilo 9$230; Côcos descascados, kilo $280; Couros seccos espichados, kilo 3$000 Couros seccos salgados, kilo 2$500; Couros verdes salmourados, kilo 1$300; Farinha de mandioca, kilo $160; Fecula de mandioca, kilo 2$130; Feijão, kilo $740; Milho, kilo $250; Ouro, gramma 24$000; Prata, gramma $100; Pelles de cabra, kilo 8$100; Pelles de carneiro, kilo 8$600.

Os demais productos acham-se na pauta geral

BANCO REAL DO CANADÁ
Capital e Reservas $58.096.252.00
CONTAS CORRENTES
CONTAS PARTICULARES
CONTAS COM PRÉVIO AVISO E A PRAZO FIXO
JUROS VANTAJOSOS. SERVIÇO RAPIDO
TODAS AS TRANSAÇÕES BANCARIAS
Peçam informações
AV MARQUEZ DE OLINDA, 85 — RECIFE

ILEGÍVEL

O SOL DESAPPARECERÁ COMPLETAMENTE DURANTE CINCO MINUTOS

DADOS SOBRE O ECLIPSE TOTAL, QUE SERÁ OBSERVADO NA MANHÃ DA PROXIMA TERÇA-FEIRA, 1.º DE OUTUBRO — A MARCHA EXACTA DO PHENOMENO — VISIVEL, TOTALMENTE NO RECIFE

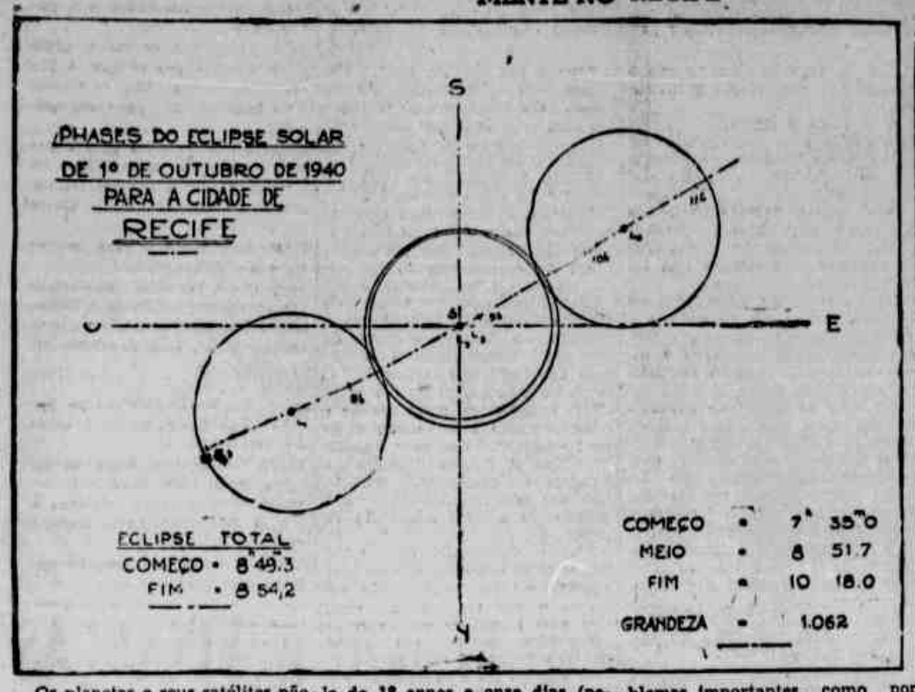

Os planetas e seus satélites não teem luz propria? Elles reflectem a luz que recebem do sol, projectando assim sombras que se movem umas em relação ás outras. De quando em vez, a lua penetra na sombra da terra e diz-se que ha eclipse da lua: outras vezes a sombra da lua attinge a terra e não poderão ver o sol os que se acharem no interior da mesma sombra: haverá então eclipse do sol.

Para observar um eclipse da lua basta ver-se a lua nessa occasião, ao passo que, em se tratando de eclipse do sol, não basta que o sol esteja acima do horizonte do observador, é preciso ainda que o observador se encontre no interior da sombra projectada pela lua. Por isso, apezar de serem mais frequentes os eclipses do sol, entretanto, é mais provavel observar-se em um determinado logar, no Rio de Janeiro, por exemplo, um eclipse da lua. Os eclipses se reproduzem sensivelmente na mesma ordem, após um intervallo de 18 annos e onze dias (periodo de Saros).

Durante esse periodo occorrem, em média, 71 eclipses, sendo 43 de sol e somente 28 de lua. Em um mesmo anno haverá, no maximo, 7 eclipses, 5 ou 4 de sol e 2 ou 3 de lua e, no minimo, dois, ambos de sol. Assim, no anno corrente de 1940 haverá dois eclipses, portanto ambos do sol.

Os eclipses podem ser totaes ou parciaes.

Os eclipses totaes do sol são raros e duram, em geral, menos de quatro minutos e jamais attingem a oito minutos. Um astronomo, mesmo que viva cem annos, não conseguirá sommar nem quatro horas de observações de eclipses totaes do sol, feitas por elle.

Em geral, os eclipses totaes do sol não são visiveis senão de logares afastados de centros civilizados, ou em pleno oceano ou ainda em pontos pouco accessiveis.

Ora, as soluções de varios problemas importantes, como por exemplo, o estudo das leis que regem a correlação existente entre phenomenos terrestres e solares, dependem de observações que somente durante os eclipses totaes do sol podem ser feitas convenientemente.

E', pois, compreensivel que o proximo eclipse total do sol, que será visivel de varios pontos situados nas vizinhanças de cidades importantes como Recife e Olinda, desperte especial interesse no mundo scientifico.

Não fôra a situação internacional e varias missões estrangeiras viriam ao Brasil observar o phenomeno.

E' verdade que hoje em dia a observação de um eclipse total do sol só tem valor scientifico quando feita com um apparelhamento adequado e que se vae aperfeiçoando cada vez mais, com a experiencia adquirida até então.

Raros são os institutos que se dedicam a esse ramo de investigação. O apparelhamento de que dispõe o Observatorio Nacional para o estudo do sol eclipsado é obsoleto e pouco efficiente, data de mais de vinte annos. Quando da importante encommenda de instrumental astronomico autorizada pelo governo em fins de agosto do anno passado, a Directoria do Observatorio Nacional elaborou uma proposta adicional que visava justamente a renovação do nosso apparelhamento para trabalhos dessa natureza. Tinha-se, então, em mente, não só o proximo eclipse de outubro, como os de janeiro de 1944 e maio de 1947 que tambem serão visiveis em terras brasileiras.

Mas o estalar da guerra inutilizou o proseguimento daquella providencia. Portanto, o O. N. não se acha apparelhado para empreender, agora, um trabalho astronomico que represente uma contribuição scientifica realmente aproveitavel.

Dentre os trabalhos que se podem executar durante os eclipses totaes do sol, merecem especial menção os seguintes: determinação da hora dos contactos, photographias destinadas a comprovar o effeito de Einstein, photographia do espectro-relampago, photographias da corôa, marcha da temperatura e da pressão, ionização do ar, propagação das ondas hertzianas, correntes teluricas, magnetismo terrestre.

Entre a hora calculada com alguns annos de antecedencia e a hora dada pela observação directa das diversas circumstancias, sempre ha uma ligeira differença de poucos segundos, devido ao movimento caprichoso da lua, em consequencia de certas perturbações ainda não bem conhecidas. Da observação dos eclipses resultam meios de aperfeiçoar as tábuas lunares, o que concorrerá para que o eclipse seguinte seja calculado com um erro menor ainda; e quando conseguirem a precisão de um decimo de segundo hão de correr atrás do centesimo. Em se tratando de precisão nos seus calculos, os astronomos são insaciaveis!

A lua é montanhosa e possue picos elevados; á medida que a lua vae occultando o sol os vertices de algumas montanhas da lua se approximam do disco solar e o tocam antes das planicies lunares.

Este phenomeno foi observado, pela primeira vez, pelo astronomo Baily, em 1836, durante um eclipse annular do sol visivel na Escocia, e ficou conhecido desde então pela designação de "colar de perolas".

De accordo com a theoria da relatividade de Einstein, os raios luminosos emanados das estrellas e tragenciando o disco solar devem soffrer um desvio de quasi dois segundos e isto só se pode observar durante os escassos minutos dos eclipses totaes do sol.

No momento preciso em que a lua occulta completamente por outro formado de raios brilhantes que occupam, exactamente, os logares das raias negras de Frannhofer e que é devido á luz emanada das partes mais baixas da cromosphera (camada inversora).

A duração desse maravilhoso espectaculo observado pela primeira vez por Young em 1871, jamais ultrapassa dois segundos, dahi o nome de espectro-relampago que lhe deu Young.

Acima da cromosphera encontra-se a corôa que se estende a milhões de kms., ella tem uma forma que varia com a phase do periodo solar. Modernamente já é possivel photographarem-se as protuberancias em dias consecutivos de bom tempo e no Pic du Midi, na França, já se conseguiu observar a corôa, fóra dos eclipses.

O eclipse do sol de 1.º de outubro proximo será visivel, como parcial, em quasi todas as capitaes dos Estados do Brasil. Em Therezina, João Pessôa e Recife o eclipse será total.

HORAS LEGAES DO COMEÇO E FIM DO ECLIPSE SOLAR DE 1.º DE OUTUBRO DE 1940

Cidade	Começo	Fim
Manáos	6 hs. 14 m.	8 hs. 22 m.
Belém	7 e 16	9 e 39
S. Luiz	7 e 20	9 e 49
Fortaleza	7 e 26	.0 e 3
Natal	7 e 31	10 e 15
Maceió	7 e 36	10 e 19
Aracajú	7 e 36	10 e 17
S. Salvador	7 e 36	10 e 16
Victoria	7 e 52	10 e 17
Rio de Janeiro	7 e 55	10 e 10
S. Paulo	7 e 55	10 e 2
Curityba	7 e 58	9 e 56
Florianopolis	8 e 5	9 e 58
Porto Alegre	8 e 11	9 e 51
Bello Horizonte	7 e 48	10 e 8
Cuyabá	6 e 33	8 e 37

THER ESINA

	h m s	
Começo do eclipse parcial	7 23 29	— hora legal
Começo do eclipse total	8 32 29	
Fim do eclipse total	8 36 16	
Fim do eclipse parcial	9 55 3	

JOÃO PESSÔA

	h m s	
Começo do eclipse parcial	7 33 42	— hora legal
Começo do eclipse total	8 46 58	
Fim do eclipse total	8 51 32	
Fim do eclipse parcial	10 16 17	

RECIFE

	h m s	
Começo do eclipse parcial	7 34 57	— hora legal
Começo do eclipse total	8 49 18	
Fim do eclipse total	8 54 12	
Fim do eclipse parcial	10 17 56	

MAIS POTÊNCIA

MAIS ECONOMIA!

O Motor do Caminhão Chevrolet, de seis cilindros, tem mais potência nos momentos mais precisos e mais fôrça para vencer rampas — combinadas com inigualavel economia e longa vida. E isso porque tem as valvulas na tampa, o que lhe permite desenvolver sua maxima fôrça em baixa rotação.

Um campeão é campeão porque tem qualidades que os outros não possuem. Porisso o caminhão Chevrolet, ano após ano, é o campeão em vendas no Brasil. O caminhão Chevrolet possue as tres qualidades essenciais a um caminhão — potência, durabilidade e economia, reunindo-as em uma combinação equilibrada como não se verifica em nenhum outro caminhão. Para ter um minimo de despesas, com maior satisfação, prefira o caminhão Chevrolet.

CAMINHÃO CHEVROLET

PRODUVO DA GENERAL MOTORS

Agentes Chevrolet em Recife:
JOSÉ T. DE MOURA & CIA.
Av. Rio Branco, 126
Outros Agentes nas principais cidades do Brasil

NOVA E SURPREENDENTE TINTA
Inventada para a PARKER VACUMATIC
Melhora Todas as Canetas

Parker Vacumatic
Com o Diamante Azul no Segurador em Flecha traz uma Garantia Por Vida.

Para proteger a Vacumatic — a joia das canetas — contra as tintas antiquadas e pegajosas, os peritos da Parker inventaram uma nova e estupenda tinta denominada *Quink*. Parker *Quink* contém 5 ingredientes secretos, que dissolvem os sedimentos arenosos e gomosos, depositados pelas tintas inferiores.

Quando abastecida com *Quink*, qualquer caneta se limpa á medida que escreve. Os 5 ingredientes secretos de *Quink* entram imediatamente em acção dissolvendo os residuos prejudiciais, evitando falhas e fazendo com que a pêna volte a funcionar satisfatoriamente.

TELEVISÃO Total do depósito de tinta. Mostra sempre o nivel.

Eliminando 89 °/o de todos os desarranjos das canetas, Parker Quink melhorará todas as canetas em sua casa. Compre um vidro hoje. E para uma escrita perfeita, experimente a caneta Parker Vacumatic, Garantida Por Vida e... *Quink*.

Pêna ultra-suave
Todas as canetas Parker teem pênas solidas de ouro 14 K, com ponta de Osmiridio.

Duas tipos: Lavavel e Permanente

Parker Quink

As canetas Parker Vacumatic de Diamante Azul trazem uma Garantia Por Vida ao seu possuidor, exceto em casos de perda ou dano intencional — sujeitas apenas em caso de avaria a uma despesa minima de embalagem, porte e seguro.

71-59

Á venda em todas as bôas casas do ramo
Canetas Diamante Azul 240$ e 210$ e outras canetas a partir de 50$.
Unicos distribuidores para todo o Brasil:
COSTA, PORTELA & CIA.
Rio — Rua 1.o de Março, 9 - 1.o andar — Caixa Postal 508

A EXPEDIÇÃO DA "NATIONAL GEOGRAPHICA SOCIETY" ULTIMA OS PREPARATIVOS PARA AS SUAS OBSERVAÇÕES

GRANDE NUMERO DE CURIOSOS CHEGA A PATOS PARA OBSERVAR O ECLIPSE DO SOL — O POVO SERTANEJO TEMEROSO DE QUE O MUNDO POSSA CHEGAR AO FIM — COMO ESTÃO DISTRIBUIDOS OS SERVIÇOS DOS SCIENTISTAS

PATOS, 28 (Do enviado especial dos "Diarios Associados" junto ás expedições que observarão o eclypse do sol). — A expedição da "National Geographic Society", que representa a maior expedição do mundo que observará o eclypse total do sol terça-feira, ensaiou hoje com perfeita regularidade os apparelhos que funccionarão, automaticamente, naquelle dia.

Grande numero de curiosos acompanha a todo instante os trabalhos dos astronomos.

A expedição da "Brown University", installada em Curemas, prevê o céo limpo, no dia do eclypse.

Aqui os astronomos esperam obter excellentes photographias da corôa solar, e que as demais pesquisas tenham optimo resultado.

O tempo está admiravel, rutilando, todos os dias, no azul do céo, um bello sol de verão.

Os scientistas dirigirão independentemente cada grupo de observações, do seguinte modo: dr. Gardner baterá chapas da corôa solar com tres camaras; dr. Kiesse operará com os grandes espectroscopios; dr. Hulbert medirá a claridade do céo; sr. Filliland determinará as alturas da atmosphera, superiores á terra.

A população está interessadissima em observar o eclypse, terça-feira.

O representante dos "Diarios Associados" leu, em um alto-falante, uma longa explicação do phenomeno para conhecimento popular.

Na proxima segunda-feira, são esperadas innumeras pessôas. A municipalidade está ornamentando e illuminando, extraordinariamente, as ruas.

O [illegible], o café Avenida, e o hotel Gêlo Frio apresentam intenso movimento.

O povo usando vidros fumados e pedaços de films ensaia observar o sol durante o phenomeno.

Os apparelhos erguem-se semelhante extranha bateria de canhões e metralhadoras anti-aereas.

Hontem, visitaram as installações, os collegios e escolas locaes, realizando, os astronomos, experiencias do modo como se vão processar os trabalhos.

Temerosas da approximação do fim do mundo as populações dos logarejos Girimun, São José e Cacimba de Areia occorrem á igreja afim de rezar.

Tres padres empenham-se em demonstrar áquellas pessôas que não existe perigo algum de catastrophe em nosso planeta. O pastor protestante, Paul Davidson, igualmente empresta seu concurso, explicando aos curiosos os trabalhos dos astronomos.

Realizou-se, hontem, no salão nobre do Instituto Archeologico, a posse do escriptor Luiz Delgado, professor da Faculdade de Direito e redactor do "Jornal do Commercio", na Academia Pernambucana de Letras.

O sr. Luiz Delgado occupará a cadeira de Natividade Saldanha, em que tinha assento Gervasio Fioravanti, a quem substituiu.

A saudação foi feita ao novo academico, pelo sr. Andrade Bezerra, director da Faculdade de Direito.

A' reunião, que teve caracter festivo, compareceu escriptores, professores, jornalistas e pessoas gradas.

O PROXIMO CONGRESSO DE PSYCHIATRIA E HYGIENE MENTAL DO NORDESTE

Ouvido pelo DIARIO DE PERNAMBUCO, o sr. Gilberto Freyre destaca o interesse sociologico do mesmo Congresso

Reune-se a 20 do mez proximo, em Aracajú, o 2º Congresso de Neurologia, Psychiatria e Hygiene Mental do Nordeste, iniciativa do prof. Ulysses Pernambucano, desta cidade e da Sociedade de Psychiatras do Nordeste, que tem por orgão a revista *Neurobiologia*.

Informados de que do mesmo participaria, a convite do prof. Pernambucano, da Sociedade de Psychiatras e tambem do governo do Estado de Sergipe, o sociologo Gilberto Freyre, procuramos ouvil-o sobre o caracter sociologico daquella reunião, que está despertando vivo interesse nos meios medicos, medicolegaes e pedagogicos do Nordeste e de todo o paiz.

Disse-nos o sr. Gilberto Freyre:

— "E' certo que o Congresso a reunir-se em outubro vindouro em Aracajú se apresenta com expressão de um movimento que ha muito tomou caracteristicos de estudo sociologico de problemas que outrora eram tratados pelos medicos, sem consideração pelos seus aspectos sociaes, isto é, de meio ou de ambiente. Refiro-me ao movimento já conhecido nos meios scientificos do paiz inteiro pela "Escola Psychiatrica do Recife" e que tem por orientador o prof. Ulysses Pernambucano.

Ha tempos chamei a essa escola "a mais humana e social das nossas escolas de psychiatria", isto é, do Brasil. Essa orientação explica o interesse com que, como estudioso de problemas sociaes, acompanho os trabalhos do prof. Pernambucano e dos seus collaboradores.

Explica tambem o convite que recebi para participar da reunião de Aracajú, onde apresentarei um trabalho sobre as relações da sociologia moderna com a psychologia social e com a psychiatria.

Outros trabalhos de caracter social e mesmo sociologico serão apresentados naquelle Congresso como *Typos de organização de serviços de assistencia a menores abandonados e delinquentes*, pelo dr. Rodolpho Aureliano; *Organização do serviço de anthropologia nas penitenciarias de Pernambuco*, pelos drs. Alvaro Ferraz e Gonçalves Fernandes; *Organização de classes homogeneas nas escolas primarias*, pela professora Annita Paes Barreto e *Padronização de "testa"*, pelo dr. J. C. Borges.

Do meu trabalho, posso adiantar-lhe que contem uma tentativa de applicação a regiões culturaes e a personalidades do Brasil, do criterio anthropologico-social de "dyonisiaco" e "apollineo", cujos extremos interessam ao mesmo tempo ao sociologo e ao psychiatra ou ao hygienista mental."

SE O NARIZ SE RESSECA À NOITE

Não deixe que a sensação de secura ou entupimento no nariz o mantenha dando voltas na cama, tratando de conciliar o sono.

Algumas gotas de Vick Va-tro-nol em cada narina ajudarão a dissipar a congestão e a dar maravilhoso alivio.

Experimente Vick Va-tro-nol, esta noite, e verá como póde dormir muito mais depressa.

NEUROSES — Histeria, Angustia, Obsessões, Fobias. Disturbios nervosos. Desajustamento da criança e do adulto. Tratamento analitico. DR. GONÇALVES FERNANDES — Sanatorio Recife — Rua do Padre Inglez — Tel. 2062

EVANGELISMO

"ASSEMBLE'A DE DEUS"

Realiza-se, hoje, ás 16 horas, em culto livre, uma reunião da igreja Evangelica "Assembléa de Deus", da Encruzilhada.

Fará o missionario Samuel Nicron.

MINHA SENHORA! EM QUALQUER EPOCA — A QUALQUER HORA — REGULARISE-SE E TOMA-IDE SE COM VIGOR UTERINO
O REMEDIO INFALIVEL EM TODAS AS MOLESTIAS DO UTERO E DOS OVARIOS
LABORATORIO MONTENEGRO - RECIFE

DIARIO DE PERNAMBUCO

Fundado em 1825
Director: CARLOS RIZZINI
Praça da Independencia, 12
Telephs. Gerencia 6037, Redacção 6550

EXPEDIENTE

A correspondencia de ordem commercial deve ser exclusivamente endereçada ao GERENTE DO DIARIO DE PERNAMBUCO

Para annuncios procure o DEPARTAMENTO DE PUBLICIDADE pessoalmente ou pelo phone 6027

ASSIGNATURAS:
Anno — 30$000 Semestre — 45$000
(Nos paizes signatarios da Convenção Postal Universal)
Anno 60$000 Semestre — 30$000
(Nos paizes signatarios da Convenção Postal Universal)
Anno 210$000 Semestre 110$000

AS ASSIGNATURAS SÃO PAGAS ADIANTADAMENTE

— :o: —

SUCCURSAES:
SOCIETY' MUTUELLE DE PUBLICITE' Rue Rougemont, 14 Paris
FRED KRUTTENSTEIN Walter Street, 108 New York
SERVIÇOS DE IMPRENSA LTD. Rua Senador Feijó, 189-1º. São Paulo
SERVIÇOS DE IMPRENSA LTD. Edificio Odeon (sala 803) Rio de Janeiro
ALCIDES LOPES Rua Senador Mendonça, 18-1º. Maceió — Alagôas
JOSE' LEAL Praça d. Adaucto, 44 João Pessôa — Parahyba
MARIO E. LYRA Av. Rio Branco, 513 Natal — R. G. do Norte
A. LAURENTO RAMOS Rua Maciel Pinheiro, 164 Campina Grande — Parahyba

— :o: —

Cobrador autorisado José Florio

TECHNICOS ESTRANGEIROS

A leitura do livro de Gilberto Freyre sobre o engenheiro Vauthier evoca-nos uma porção de technicos francezes que passaram por Pernambuco. Não somente technicos, mas simples artesãos, que todos nos deram uma contribuição apreciavel.

Si Vauthier construiu o Theatro Santa Isabel e a uma porção de serviços publicos, como pontes e estradas deu a sua assistencia, como engenheiro, outros profissionaes francezes, que aqui estiveram, merecem tambem ser lembrados.

Um delles, Lombard, previu, em relatorio apresentado ao governo Barbosa Lima, o que seria o caroá, para soerguer o sertão.

Ha quarenta e cinco annos, Lombard chamava a attenção dos poderes publicos para a necessidade de aproveitar e beneficiar a fibra, de que os sertanejos se serviam para fabricar cordas.

Outro, Dombre, em missão do governo Barão de Lucena ao hinterland, mostrava a necessidade da irrigação e dos pequenos açudes.

Esses technicos tiveram a visão do futuro; e si não realizaram uma obra consideravel é que, de um lado, parece que não havia ambiente para elles e de outro não existia capacidade de execução por parte dos governos. Vivia-se a regatear ordenados com homens como Vauthier e Lombard, perdendo-se assim a collaboração magnifica de funccionarios experimentados e dotados de espirito publico.

Para os bons technicos, que tenham vontade de trabalhar e se disponham a fixar-se no paiz, deve haver sempre logar, em todas as circumstancias.

Julgamos mesmo que este seria o momento do Brasil receber certo numero de especialistas e de artesãos, os quaes em varios paizes se acham impossibilitados de trabalhar. Não podemos ter a pretensão de ter resolvido todos os nossos problemas e devemos acolher as contribuições honestas e capazes.

Foi com a ajuda de technicos inglezes e francezes que o Japão operou a grande revolução, que de momento o transformou de um paiz medieval numa nação industrializada.

Bem perto de nós, em Morenos, temos um exemplo do que vale o esforço civilizador.

Essa cidade surgiu em redor da industria textil e não se parece com a maioria de nossas cidades do litoral. A disposição das casas, a arborização da redondeza, a limpeza das ruas, tudo reflecte orientação, zelo e visão esclarecida das cousas. Morenos pode ser tomada como uma cidade padrão e dá a toda gente que a visita uma impressão confortadora.

Num momento em que, na Europa, só se utiliza a capacidade de destruição, o Brasil deve receber aquelles que, affeitos a construir, estão no estrangeiro apenas engrossando o exercito dos "chômeurs".

TERMINAM AS MANOBRAS RUSSAS

LONDRES, 28 (A. M.) — A frota sovietica acabou as manobras, que vinha realizando ha uma semana.

O thema desenvolvido era o de um desembarque nas costas russas. O grupo da defesa saiu victorioso.

O jornal Estrella Vermelha, especialista em assumptos militares, escreveu que esses exercicios são da maxima importancia para a marinha sovietica.

Continuam as exportações de carne argentina para a Inglaterra

BUENOS AIRES, 28 (E.) — O Ministerio da Agricultura communica que as exportações de carnes para o Reino Unido continuam a effectuar-se sem novidades, apezar dos obstaculos que affectam o commercio mundial.

O CANADÁ APRESENTARÁ PILOTOS QUE ASSOMBRARÃO O MUNDO

Os preparativos canadenses continuam febris — Instructores inglezes treinam turmas de pilotos e mecanicos para a R.A.F. — Foram os melhores pilotos da outra guerra — Partem secretamente aviões americanos para a Inglaterra

OTTAWA, Ontario, Setembro de 1940 — (Copyright da N. A. N. A. — Agencia Norte-Americana — Exclusiva dos Diarios Associados) Por TRACY RICHARDSON — (Via Aerea) — Atravessando os Estados Unidos para o Canadá foi muito difficil para mim divisar que o visinho da Terra de Tio Sam está em guerra. Até os fiscaes alfandegarios se limitaram a perguntar muito cortesmente: Cidadão Americano?. E nem inspeccionaram minha bagagem. Não vi um só soldado quando entrei no Canadá.

Mais tarde commentei isso com o empregado do carro dormitorio. Elle sorriu alegremente. "Não pense o sr. que estas facilidades são para todos. No carro seguinte vinha alguem que não conseguiu permissão para continuar vigem. Si o sr. tem tudo em ordem, não há difficuldade, mas si tem qualquer falha... E' preciso não esquecer que o Canadá está em guerra com a Allemanha".

Em Ottawa, porém, a gente vê uma grande mistura de uniformes militares. Predomina o uniforme azul da Royal Canadian Air Force. Estes existem em toda parte. O canadense sente-se orgulhoso dos seus pilotos.

Soube em Ottawa que a remessa de aviões americanos para a Inglaterra está sendo feita diariamente, tudo no maior sigilo. Uma fonte nos informou que partiram cento e vinte e cinco. Apenas um apparelho até agora não chegou ao seu destino. Inexplicavelmente mergulhou no oceano levando para o fundo do mar os seus tripulantes. O unico obstaculo, no principio, para a ida dos apparelhos pelos ares era a falta de noticias relativas ao tempo. Hoje, porém, o Canadá possue estações metereologicas montadas em pequenas embarcações e todas as noticias do tempo são fornecidas com exactidão.

A cidade apresenta um aspecto interessante. Ha uma actividade febril. As cinco horas da tarde saem grandes turmas de funccionarios dos edificios publicos. As mulheres predominam. Para cada homem existem trabalhando nos postos publicos cerca de cincoenta mulheres.

Varias escolas foram installadas para ensinar inglez aos canadenses de origem franceza que estão alistados na aviação. Todas as ordens entre os aviões e entre todas as forças militares só são dadas agora em inglez. Muitas pessôas acham que depois desta guerra estará resolvido o problema do bilinguismo no Canadá.

O Canadense trabalha duro para attender os seus compromissos com a Inglaterra. O exercito realiza exercicios dia e noite na arte de combate e novos contingentes se adestram para a luta. Companhias de infantaria, de metralhadoras e de artilharia recebem especial treinamento em varias partes do paiz.

A nossa impressão melhor foi do treinamento dos novos pilotos. O desenvolvimento da Força Real Canadense é digno de nota. Não só pilotos, mas mechanicos, radiotelegraphistas são preparados com um carinho especial. Os aviões de treinamento não descansam e as officinas trabalham dia e noite.

São varios os instructores vindos de Londres, escolhidos entre os melhores homens da R.A.F. Tivemos ensejo de conversar com varios delles. Um nos disse textualmente:

— O Canadá dará pilotos que causarão assombro á Inglaterra e sobretudo a Hitler! O mundo verá o que estou affirmando agora. Como na primeira guerra o Canadá fornecerá os melhores pilotos para a guerra.

O povo canadense está certo da victoria ingleza e acompanha com o mais vivo empenho o desenrolar dos acontecimentos.

COMBATE SEM TREGUAS A ALLEMÃES E ITALIANOS

Appellos aos francezes residentes em Dakar

LONDRES, 28 (R.) — Nos meios officiaes francezes desta capital foi distribuido o seguinte appello:

"Vós, francezes de Dakar deveis estar bem abatidos por impedirdes que os francezes livres tomassem pé. Vós sabeis que esses francezes não tinham outro objectivo senão o de conservar Dakar á França e de impedir que os allemães e italianos ahi installassem bases de aviões e submarinos.

Abriste fôgo sobre os officiaes francezes sem defesa, que iam parlamentar, ficando dois delles gravemente feridos. Nada disso, sabemos, foi feito contra os francezes, nem contra os inglezes. Apenas obedecestes ás ordens de vossos chefes. Metralhando os compatriotas, esses chefes talvez que não se vejam obrigados a receber da mesma maneira todo inimigo allemão ou italiano que irão a Dakar fazer isso que o general De Gaulle queria impedir. E' um juramento terrivel o que os vossos chefes vos obrigam a cumprir. Esse juramento foi assignado com o vosso sangue e o dos vossos irmãos. Se vós permitirdes que os allemães ou italianos se installem em Dakar, então sereis deshonrados, como soldados e como francezes. A honra vos obriga a velar a execução desse juramento. Obrigavos a combater sem tréguas todo allemão ou italiano que se apresente em Dakar, a fazer com elles o mesmo que fizestes com o capitão de fragata Theirry Dargenlier e o capitão Becourt Foch. Não percaes de vista o principal responsavel por esses acontecimentos, o governador general Boisson".

Extincto o Partido Nazista de Cuba

LONDRES, 28 (A. M.) — Dizem de Cuba que o governo extinguiu o partido nazista naquelle paiz.

FALTA DE CONTINUIDADE

Austregesilo de ATHAYDE

(Copyright do DIARIO DE PERNAMBUCO)

RIO — A falta de continuidade na acção é um dos nossos males caracteristicos.

Parece que nos fatigamos depressa e as métas distantes que exigem esforço e labor como que descoroçoam as mais firmes vontades.

Todas as obras começam com fervoroso enthusiasmo e dir-se-ia pelo impeto inicial, que não haveria de abandonal-as antes de completas e perfeitas.

Assim, porém, quasi que nunca acontece, e ai de nós!

O combate á syphilis teve a sua phase. Fez-se vehemente propaganda, alarmou-se o paiz com estatisticas e cartazes. Bradou-se que estavamos sendo todos os brasileiros devorados pela terrivel contaminação.

Mobilizaram-se technicos, fundaram-se ambulatorios, associações, centros, e principiou a luta.

Aos poucos foi amortecendo o alali com que se conclamaram os combatentes. De subito, a syphilis passou da moda e fomos a pensar noutros males, noutras concepções, noutros interesses...

No entanto, as doenças venereas continuam a devastar. Emquanto dormiamos, o treponema persistente, tenaz e implacavel, proseguia. Despertamos novamente.

Especialistas e governo reunem-se, discutem, suggerem e atacam.

Faço votos a Deus para que desta feita os planos sejam executados e tenham a duração necessaria. Assim é preciso.

Cousas da cidade

TRANSPORTES URBANOS

Pelo estatistico divulgado hontem sobre o transporte de passageiros nas principaes linhas de Pernambuco, Tramways se verifica que a linha mais procurada é a de Beberibe. O bairro do Pina, que se póde dizer tem apenas 15 annos (é um bairro contemporaneo da avenida Beira Mar) movimentou, no 1º anno das novas tarifas, para mais de dois milhões e quinhentos mil passageiros.

Tambem a linha de Boa Viagem apresenta affluencia superior á linha do Monteiro, com mais de um milhão e duzentos mil.

Vê-se que não tem cabimento aquella historia de que a linha de Boa Viagem não apresenta movimento apreciavel.

E os moradores daquelle suburbio não estão satisfeitos com o serviço de transportes. O bond de hora em hora ou quasi isso, não anima o desenvolvimento do povoado.

Parece que o Tramway resolveria o problema, estabelecendo um serviço especial mais frequente do Pina a Boa Viagem, com a correspondencia para os passageiros, vindos do Recife. — Z

TEM EFFEITO RETROATIVO O DECRETO-LEI QUE DISPÕE SOBRE HERANÇA JACENTE

A COMPETENCIA DA SEGUNDA INSTANCIA PARA JULGAR OS RECURSOS DOS JUIZES SINGULARES, NESSES CASOS

RIO, 28 (A. M.) — A applicação do decreto-lei que dispõe sobre a herança jacente continúa provocando intensos debates forenses, entre os candidatos aos espolios e os procuradores da Republica, que invocam o direito da União á sucessão do de cujus nos casos definidos na mencionada lei.

Duas questões da maior relevancia, na execução do recente mandamento legal, teem sido suscitadas: — uma, referente á competencia da superior instancia, para conhecer dos recursos interpostos das decisões dos juizes singulares; outra, diz respeito á retroactividade dos effeitos da citada lei.

Provocado pelo procurador da Republica, sr. Carlos Costa, em maio deste anno, subiu ao Supremo Tribunal Federal um agravo do despacho do juiz da 3.ª Vara de Orphãos deste Districto, mas a 2.ª turma, pelo voto do ministro Cunha Mello, não tomou conhecimento do recurso, sem ter apreciado a questão relativa á competencia do Supremo Tribunal Federal.

Nesse feito, o sr. Gabriel Passos, procurador geral da Republica, sustentou que o encaminhamento dos recursos de decisões, de quaesquer juizes, proferidos sobre herança jacente, nos casos em que a União seja interessada, se deve fazer para o Supremo Tribunal Federal, que, nos termos do art. 101, n. II, 2, letra "a", da Constituição, e por força da competencia que no dispositivo se tem por implicita — é o unico Tribunal que, afinal, decide sobre os interesses e direitos da União debatidos em juizo.

Disse ainda o procurador geral que o Supremo Tribunal tem entendido esse dispositivo em sentido amplo, de modo que as expressões autora, ré, assistente e oppoente, compreendam a União, sempre que fôr sujeito de direito activo ou passivo.

Embora nos processos de inventario não haja a distribuição dos seus figurantes segundo essas designações, certo é, porém, que a União, quando disputa a herança jacente, é sujeito activo de direito e virtual autora ou ré nas demandas em torno de herança se formem.

Depois de outros argumentos, o sr. Gabriel Passos ainda esclarece que o recurso para o Supremo Tribunal Federal não implica que os casos de herança jacente sejam desaforados das varas em que se processam os inventarios, por isto que mesmo dellas pode subir o recurso para aquella suprema instancia.

A competencia das varas é questão a ser resolvida segundo a organização judiciaria local, de cada Estado.

Dir-se-á — argumenta o procurador geral — que é essa mesma organização judiciaria que ordena o ajuizamento nas varas dos Feitos da Fazenda Publica das causas em que a União fôr autora, ré, assistente ou oppoente.

Os termos da lei, no caso, não teem a mesma amplitude que aquelles constitucionaes, pois na Constituição as expressões estão definindo a competencia para as causas da União, e, na Lei de Organização, estão apenas distribuidas funcções de juizes da mesma jurisdicção.

Segundo a Constituição, qualquer juiz togado pode julgar em primeira instancia as causas de que participe a União; mas apenas um unico e soberano tribunal as julgará em definitivo, — por conseguinte, para elle defluirão todas essas causas.

Segundo a Organização Judiciaria, as varas que julgam os feitos em que a União fôr autora, ré, assistente ou oppoente serão as dos Feitos da Fazenda; as demais julgarão as causas em que o interesse da União não se haja definido em nenhuma daquellas posições.

Ora, — prosegue o sr. Gabriel Passos, — no caso da herança jacente não ha, do ponto de vista estrictamente processual, que foi o objectivado na Lei de Organização, posições de autor, réo, assistente ou oppoente; ergo, não ha como aforar-se nellas taes casos.

Essa these não foi, porém, resolvida, porque, como ficou dito, por questão formal, a 2.ª turma não tomou conhecimento do recurso da decisão do juiz da 3.ª Vara de Orphãos.

Na sessão de hontem, da 1.ª turma, foi, no emtanto, resolvida hypothese identica, no aggravo de petições 9197, deste Districto, de que foi relator o ministro Carvalho Mourão, e no qual figura como aggravante a União Federal, recorrendo de uma decisão do juiz da Vara de Orphãos e Successões.

A turma, unanimemente, não tomou conhecimento do aggravo, por manifesta incompetencia do Supremo Tribunal Federal, para o julgar e mandou que os autos sejam remettidos ao Tribunal de Appellação, nos termos do art. 279, paragrapho unico, do C. P. Civil.

O NOVO DECRETO TEM APPLICAÇÃO RETROACTIVA

Sobre a retroactividade do questionado decreto-lei, a 2.ª turma do Supremo Tribunal acaba de se pronunciar, no aggravo 9204 approvando, por unanimidade, o voto do ministro Eduardo Espinola.

A HYPOTHESE JULGADA

No dia 4-3-939, falleceu em Bomfim, Goyannia, Gregorio Pereira Braga.

No dia 11 do mesmo mez, o sobrinho do fallecido — Antonio Pereira Braga, fez cessão de seus direitos hereditarios a Flavio Felix de Souza.

No dia 30-6-939, foram arrecadados os bens do de cujus, publicando-se edital de convocação de herdeiros no dia 14-7-39.

A 6 de setembro, comparece o cessionario, requerendo o inventario.

A 19-12-39, o sobrinho cedente foi habilitado na qualidade de herdeiro, continuando o processo, reconhecido o direito do cessionario.

Publicado o decreto 1907, de dezembro de 1939, o promotor publico requereu fosse declarada vacante a herança, o que foi impugnado pelo cessionario.

Os autos foram remettidos ao juiz dos Feitos da Fazenda, perante o qual o procurador regional da Republica requereu a incorporação dos bens ao patrimonio da União, como herança jacente, por se tratar de inventario, no qual não havia ainda sentença definitiva, sendo solteiro o fallecido, sem deixar descendentes, ascendentes ou irmãos sobreviventes, notoriamente conhecidos, que se tivessem habilitado á successão.

O juiz indeferiu o requerimento.

O procurador geral da Republica manifestou-se pelo provimento do recurso, de inteiro accordo com as allegações do procurador regional.

O relator proferiu, então, o seguinte voto:

"Dou provimento ao aggravo para, reformando a decisão aggravada, applicar o decreto-lei n. 1.907, de 1939, o qual entrou em vigor na data de sua publicação, declarando-se em termos expressos, applicavel aos processos em curso. Esse decreto alterou profundamente as regras do Codigo Civil, sobre a vocação hereditaria. Desde que se trate de individuo que fallecer no estado de solteiro ou de viuvo, sem testamento e sem ter deixado descendente, ascendente ou irmão, a herança será deferida á União.

Assim, pela lei só parentes até 2.º grão por direito civil são successores legitimos do de cujus. Os sobrinhos só poderão ter essa qualidade por direito de representação no caso dos arts. 1622-1624, do Codigo Civil, que não são incompativeis com o art. 1.º do novo decreto-lei.

Trata-se de inventario que estava em curso. Os bens não haviam sido attribuidos por sentença ao cessionario do herdeiro, segundo a lei anterior.

E' verdade que, nos termos do Codigo Civil art. 1572 aberta a successão o dominio e posse da herança transmittem-se desde logo aos herdeiros legitimos. O herdeiro unico, segundo o Codigo Civil, habilitou-se como senhor e possuidor dos bens, tendo cedido ao aggravado os seus direitos hereditarios. Estava deferida a herança ao cessionario, que tinha um direito adquirido, originado do direito adquirido do herdeiro.

Mas o decreto-lei n. 1.907, declarou-se retroactivo, com applicação a todos os processos em curso, o que equivale a dizer que não respeitou os direitos adquiridos, tomando em consideração apenas o caso julgado.

O direito do cessionario não tem mais garantia que o direito do cedente.

O respeito do direito adquirido é hoje affirmado por uma lei ordinaria, podendo ser o principio afastado por outra lei ordinaria que se diga expressamente retroactiva.

Dou provimento ao aggravo para julgar vacantes os bens que pertencem, assim, á União".

O CASO DELEUSE

Na sessão de hoje, da 2.ª turma, vae ser de novo discutida a applicação do citado decreto-lei, num recurso em que é interessado o espolio de Paul Deleuse.

NA DEFESA DOS PESCADORES

As colonias profissionaes amparam os interesses da laboriosa classe

RIO, 28 (A. M.) — Temos dado publicidade ás constantes e efficientes actividades da Divisão de Caça e Pesca, sob a direcção do sr. Ascanio de Faria.

Agora, sabemos que, apesar do numero limitado de Cooperativas de Pescadores existentes no Brasil já registradas no Serviço de Economia Rural do Ministerio da Agricultura, ou em vias de o serem, não poderão ser chamados de improficuos os resultados colhidos na organização em moldes cooperativistas desse sector da producção nacional.

Visam estas entidades, obrigatoriamente compostas de profissionaes filiados ás respectivas colonias Z, a defesa dos interesses dessa classe laboriosa e lendaria, que é a dos pescadores, e, ao mesmo tempo, tornar mais accessivel ao consumidor adquirir o pescado em excellentes condições de sanidade e por preços mais convidativos.

VENDA DO PESCADO

Dispensando o intermediario encarecedor da producção, as cooperativas recebem, em seus entrepostos, todo o pescado de seus associados, collocando-o na praça ou nas praças mais proximas.

Actualmente, estão em funccionamento seis cooperativas de pescadores, sendo duas, no Rio Grande do Sul, a de Tamandahy e a dos Pescadores Sul-Riograndtnses de Pelotas; a Cooperativa Pescado da Parahyba, com séde em João Pessôa; a dos Pescadores do Rio de Janeiro, sediada no Districto Federal; a Sociedade Cooperativa dos Pescadores do Litoral Paranaense, localizada em Paranaguá, e a Sociedade Cooperativa dos Pescadores de Santos.

Todas ellas vêm encontrando o mais decisivo apoio de parte dos respectivos governos estaduaes, sendo de destacar-se, neste sentido, a da Parahyba, que recentemente inaugurou, em João Pessôa, uma peixaria modelo e iniciou a venda do pescado ao publico.

O PRODUCTO EM PORTO ALEGRE

As modernas installações frigorificas e outros apparelhamentos da cooperativa parahybana foram adquiridos e doados á entidade pelo interventor naquelle Estado.

Por sua vez, o governo do Rio Grande do Sul concedeu innumeros favores á Cooperativa dos Pescadores de Tramandahy, organizada com elementos da Colonia Z-6, não sómente no sentido de amparar e aperfeiçoar as actividades da pesca local, como ainda com o fim de augmentar a producção e, consequentemente, baratear o cuso do pescado em Porto Alegre.

MEDIDAS OFFICIAES

Entre as medidas de ordem oficial que comprendem o apoio que, na parte da interventoria federal do Rio Grande do Sul, encontrou a Cooperativa de Tramandahy, destacam-se:

1.º — Doação de uma melhor apparelhagem pesqueira;

2.º — Emprestimo de um caminhão apropriado para a transporte do pescado;

3.º — Intervenção junto aos respectivos orgãos, para a acquisição do pescado pelas Forças Militares do Estado;

4.º — Assistencia diaria, em Porto Alegre, para uma melhor realização das finalidades da Cooperativa.

Devem, portanto, as demais Colonias Z organizar, por sua vez, uma cooperativa, não apenas no sentido de estabelecer a defesa racional da producção de seus associados, como tambem para fazer jus ao apoio que essas iniciativas vêm encontrando de parte dos governos estaduaes.

Quaesquer informações esclarecedoras nesse sentido poderão ser colhidas no Serviço de Economia Rural do Ministerio da Agricultura, 3.º andar, do edificio do Entreposto do Peixe, e nos Estados, nas respectivas agencias desse Serviço ou nos Departamentos de Assistencia ao Cooperativismo.

NÃO PODERÃO FAZER TRANSAÇÃO EM DOLLAR, SEM OUVIR O BANCO DO BRASIL

LONDRES, 28 (E.) — Os banqueiros foram hoje informados de que no futuro nenhuma transação em dollar americano poderá ser effectuada com o Brasil sem que os importadores brasileiros tenham obtido, preliminarmente, uma confirmação do Banco do Brasil no sentido de que o reembolso poderá ser effectivamente feito.

A noticia surpreendeu alguns meios bancarios sul-americanos, mas parece que existe certa duvida sobre os poderes das autoridades brasileiras de fornecer dollares.

Os negocios sempre restrictos e a unica mudança a notar foi o melhoramento do peso chileno de 95 para 90.

Outras divisas, officiaes ou livremente cotadas não soffreram modificações.

O algodão permaneceu firme esta semana. Essa firmeza é em grande parte attribuida á rapida diminuição do "stock" de algodão americano que se observou.

Durante os ultimos mezes os abonos de fretes para expedições privadas dos Estados Unidos se limitaram a 30.000 saccas, por mez, emquanto os fiadores absorviam 80.000 e 120.000 saccas mensalmente.

Diante dessa diminuição, é evidente que alguns consumidores deverão applicar as suggestões das autoridades a esse respeito, utilisando os grandes "stocks" não americanos, particularmente os brasileiros, disponiveis até aqui.

Afim de facilitar os regulamentos do fim de setembro, o mercado de Liverpool permaneceu fechado nos tres ultimos dias

APPELLO DE PETAIN, ETC.

(Conclusão da ultima pagina)

O PAPEL DA IMPRENSA FRANCEZA

CLERMONT FERRAND, 28 (E.) — "Servir sem servidão, tal é o desejo da imprensa franceza", segundo o *Journal des Debats*, que escreve:

"A imprensa tem seu papel a representar nessa campanha contra a mentira que deve ser uma das razões de viver do estado novo".

"Essa funcção, continúa o jornal, se evidenciará não em relações de exclusiva servidão, mas em relações de conveniencia, de probidade e de submissão reflectida. E' justo que a imprensa não possa fugir ás obrigações do bem publico, mas é necessario que ella possa encontrar razões para servilo."

DETIDO UM ANTIGO MINISTRO FRANCEZ

VICHY, 28 (U. P.) — Hontem, foi detido, em Marselha, o ex-ministro do Interior, Iram Schumaneck, judeu como Moch Dormoy e Grumbach.

E' o quinto dos ex-ministros socialistas, detidos até agora. Foi levado de automovel para Fellevolsins, onde ficou internado num hotel, junto com outros socialistas.

A RECONSTRUCÇÃO MORAL

NEW YORK, 28 (H.) — O embaixador francez, sr. Henry Haye, viajou, hoje, em companhia do arcebispo de New York, monsenhor Spellman, para Tarrytown, á margem do Hudson, afim de visitar a escola de Cão Vicente de Paula, onde estão inscriptas 150 creanças de origem francezas.

O embaixador assignalou numa allocução os esforços realizados pelo governo do marechal Petain para reconstruir os valores moraes da França.

O discurso causou viva impressão ao arcebispo e a assistencia.

Monsenhor Spellman visitava pela primeira vez esta instituição franco-americana e declarou que jamais esqueceria os serviços prestados pela França aos Estados Unidos e assegurou ao embaixador o seu concurso pessoal para ajudal-o em sua tarefa na America.

A COLLECÇÃO O BARÃO DE ROTSCHILD

LONDRES, 28 (A. M.) — Dizem de Vichy que foi nomeada uma commissão para estudar o caso da collecção do barão de Rotschild.

A collecção é constituida especialmente de tapeçarias, quadros, objectos de arte e um conjunto de moedas de ouro, antigas, de alto valor.

EVOCAÇÃO DAS GRANDES FIGURAS FRANCEZAS

VICHY, 28 (H.) — Uma serie de evocações das grandes figuras francezas de Bayard a Mermoz, São Vicente de Paula e Santa Therezia de Lisieux, será irradiada em um programma de genero inedito, que tem por fim uma renovação do espirito e a inspiração dos valores espirituaes da nacionalidade.

Por outro lado, serão irradiadas as obras da literatura dramatica, collocadas no quadro mesmo em que foram creadas e na atmosphera historica, resuscitada pelo dialogo.

Emfim, tratar-se-á da realização de verdadeiros filmes radiophonicos, interpretados não mais nos studios do paiz, porém no exterior, nos logares mesmos da legenda a que se prendem, ou da grande existencia evocada e com o concurso de elementos regionaes authenticos.

A primeira dessas composições, cuja irradiação foi prevista para o dia 19 do mez vindouro, é a da obra prima de Frederic Mistral, *Mireille*.

Vae á America Central o "Almirante Saldanha"

RIO, 27 (A. M.) — O Almirante Saldanha apresta-se para realizar o mais importante cruzeiro de instrucção aos portos da America Central.

O navio escalará em São Salvador e no Recife.

Sobreviventes do navio-tanque "Cymbeline"

BOGOTA', 28 (T. O.) — Communicam de Barraquilla, ter chegado aquelle porto, o timoneiro e o machinista do navio-tanque *Cymbeline*, os quaes informaram que o citado navio foi afundado no dia 2 do corrente, ao sul dos Açores.

Os dois tripulantes foram salvos por um navio de Panamá, depois de navegarem muitos dias num bote salva-vida.

Novo cyclo da economia brasileira

RIO, 28 (A. M.) — Apreciando os effeitos da emenda constitucional numero tres, o general Horta Barbosa declarou que o imposto unico para os combustiveis marcará novo cyclo na economia do Brasil.

A proposito da taxa rodoviaria, accentuou que os Estados e municipios poderão dispôr doravante de recursos especiaes para a construcção de estradas.

RÊDE DE TUCUM

Assis CHATEAUBRIAND

Por occasião do 5.º anniversario da Radio Tupi do Rio de Janeiro, no domingo, ás 21.30 horas, o sr. Assis Chateaubriand, que se achava em São Paulo, pronunciou o seguinte discurso, que foi transmittido por telephone para aquella emissora, que o irradiou:

"Ao entrar a Radio Tupi do Rio de Janeiro no seu 6.º anno de existencia, quero dizer-vos que é esta uma das filhas mais moças dos "Diarios Associados". Ella é uma unidade dentro da nossa unidade. Um élo dentro da nossa corrente. Um bloco do nosso cimento nacional, porque aqui ha o accento da raça, do sangue, do solo, da terra e da alma deste paiz; todas as scentelhas, afinal de contas, dos seus lumes sagrados. Mais do que qualquer diario ou revista nossa, a Tupi nos proporcionou na peripheria nacional aquillo que mais aspira o espirito publico dos nossos rapazes: "rayonnement". Sim, suas irradiações constituem o magnetismo da corrente associada.

"A Radio Tupi é, sobretudo, um trabalho de imaginação da juventude dos "Diarios Associados". Sabemos o que é a vida solitaria do brasileiro do sertão e do proprio brasileiro de zonas consideraveis do litoral. Elle tem uma existencia despida de contactos mais intimos e frequentes com os grandes districtos urbanos do Rio e S. Paulo. Verificamos que o jornal e a revista não eram ainda sufficientes para situal-os dentro do Brasil, para lhes inculcar o sentido imperial do nosso esforço educativo de integração do homem brasileiro dentro do ideal de uma patria commum. E fizemos a Tupi uma estação de alta potencia, quando não havia ainda outra estação de força equivalente á sua no Brasil.

"Marconi inaugurou a Radio Tupi do Rio, e esta voz illustre, que primeiro falou ao nosso microphone, nos deu a noção da responsabilidade dos programmas da casa. Somos a estação dos grandes artistas, pois que os maiores, tanto nacionaes como estrangeiros que aqui teem aportado, entregamol-os á vossa emoção e ao vosso deleite. Eis um dos traços do caracter desta transmissora. Em materia de belleza, vos damos o que existe ou por aqui passa de melhor. Nosso amor da poesia não toleraria que tivesseis na Tupi o subsidiario, senão o mais apurado, mais requintado, isto é, o succo, a nata, o creme. Não ha artista, de primeira linha no Brasil, que tenha estado ausente deste microphone. E os em transito, nem um deixou de ser, emquanto aqui esteve, propriedade dos vossos tympanos sensiveis.

"O radio, para um empreendimento como a Tupi, não chega bem a ser negocio, e nem vale a pena entreter-vos da mediocridade e da curteza da nossa vida intima. Mas elle é bem um ideal, e pelo que nos permitte offerecer aos brasileiros abandonados, aos brasileiros que ainda recebem pouco do que a cidade pode proporcionar ao homem, nos sentimos pagos das penas e difficuldades deste lustro de ardua experiencia. Temos muita coisa a communicar e muitos sons divinos a transmittir aos leitores dos nossos diarios que não puderem esperar pela alvorada do dia de amanhã. As Tupis são edições continuas, são jactos intermittentes dos serviços de que dispomos, para os leitores dos "Diarios Associados".

"A Radio Tupi não recolheu dividendos nestes cinco annos. Mas em compensação ganhou dezenas de milhares de ouvintes, e isto nos consola. Preferimos a gloria aos juros, até porque não entraria em nosso designio o beneficio material com o radio. Aos nossos olhos elle se afigura um instrumento de solidariedade, de interpenetração dos brasileiros, uma tribuna para dizer e cantar phrases interessantes aos nossos compatriotas da beira do mar e do sertão. Convencemos e embalamos os nossos irmãos. E' uma tarefa da qual só temos motivo para nos envaidecer. A nossa verdade é um pouco a "sua" verdade e a sua belleza são muitos dos sons gentis que daqui lhes expedimos pelo ar.

"Orgulhamo-nos de continuar a ser a estação dos programmas legendarios. Nossas ondas são privilegiadas. Quem dellas se encontra excluido, se acha automaticamente excluido do paraiso da arte. Um dos "charmes" da Tupi é esse pequeno e adoravel terror que ella cria no mercado concurrente, onde se recrutam os artistas de grande classe. E' o seu unico luxo, mas tambem é uma das suas forças. Tal o lado demoniaco desta estação no sentido em que Socrates falava do seu "demonio", a força maravilhosa, o heroismo dos contractos, que são exclusivos da sua audacia, do seu topete e dos sonhos que ella sonha para realizal-os para vós, radio-ouvintes brasileiros, que vos embalaes na rede macia, na rede nacional, na rede de tucum das Tupis do Rio e de São Paulo".

ASSEGURA UMA RECEPÇÃO NÍTIDA E PERFEITA, PORQUE É G.E. E FEITO ESPECIALMENTE PARA O NOSSO CLIMA.

Rádios

GENERAL ELECTRIC

DE OLINDA

O eclipse do sol — Romarias — Vida religiosa — Cobrança de impostos — Sociaes

Continúa a cidade com a attenção inteiramente voltada para o eclipse total da proxima terça-feira. O alto da Sé foi dotado de indispensaveis melhoramentos para receber a visita de curiosos e estudiosos que irão acompanhar o phenomeno do mesmo local em que nos dias 5 e 6 de dezembro de 1882, avultada multidão observou a passagem de Venus pelo disco solar.

CONFRARIA DO ROSARIO — Sob a presidencia do sr. Benjamin Serpa, e com a assistencia do vigario frei Bonifacio Muller, será realizada hoje, ás 10 horas, no consistorio da igreja do Rosario, uma reunião da mesa administrativa da confraria do Rosario.

IGREJA DO SEMINARIO — Será celebrada hoje, ás 6.30, na igreja do Seminario, missa com canticos em louvor a Nossa Senhora das Dores. A's 6.30, haverá ladainha e benção ao Santissimo.

ROMARIA AO MONTE — As associadas da Pia União das Filhas de Maria, farão realizar hoje, ás 15 horas, uma romaria á ermida de Nossa Senhora do Monte, desta cidade.

As romeiras sairão da matriz de São Pedro, rumo aquella igreja onde será rezado terço e dada a benção sacramental pelo monge d. Breno.

ROMARIA A IGARASSU' — Promovida pela Ordem 3ª de S. Francisco, realiza-se hoje uma romaria a Igarassu.

As romeiros visitarão tambem a ilha de Itamaracá.

MATRIZ DE S. PEDRO — Realiza-se hoje a festa de Nossa Senhora das Dores na matriz de São Pedro Martyr. A's 8 horas será celebrada missa solenne com sermão ao evangelho. A's 19 horas, após o sermão de d. Pedro Bandeira de Mello, será dada a benção ao Santissimo.

A parte coral está confiada á schola cantorum que obedece á direcção do sr. Othoniel Mendes.

VIAJANTES — Em goso de ferias, segue hoje para Bello Jardim, acompanhado de sua familia, o sr. Arlindo Themistocles Barros, chefe de quarto da Usina Electrica, da Pernambuco Tramways.

RETRETA — A *Philarmonica 19 de Novembro*, fará retrêta hoje, das 19 ás 22 horas, na praça do Carmo, executando o seguinte programma: "Isaura Leite" — marcha religiosa; "Amar é soffrer" — valsa; "Encantador de serpente" — fox-trot; "Se ella quizer" — samba; "Luiza" — fantasia; "Marcha n. 24" — marcha-frêvo; "Nilton Dantas" — dobrado; "Tudo foi mentira" — valsa; "Esperarei por ti" — fox-trot; "Hoje não, só na quinta-feira" — samba; "Aida" — fantasia; "Minha fantasia" — marcha-canção; Teu sorriso" — tango; e "Sambre meuse" — dobrado.

GRUPO GENTE NOSSA — O *Grupo Gente Nossa* enscenou hontem, no *Cine-Olinda*, desta cidade, a comedia *Guerra ás mulheres*.

CINEMA — O *Cine-Olinda* exhibira, hoje, o film *Honolulu*, com Robert Young.

Na matinéa, ás 14 horas, o seriado *Buck Rogers*, um educativo nacional, um movietone e uma comedia em dois actos.

Amanhã, na soirée, *Honolulú*.

PLANTÃO DE PHARMACIA — Estarão hoje de plantão as pharmacias *São José*, na rua do Sol e *Venus*, na avenida Joaquim Nabuco, das 8 ás 22 horas. Depois deste horario attenderão os casos de urgencia.

ANNIVERSARIOS — Fez annos, hontem, o sr. Pedro Silvino de Sant' Anna, auxiliar do commercio do Recife e residente nesta cidade.

— Faz annos, hoje, a sra. Helena Pinto Ribeiro, filha do sr. Paulo Ribeiro, e de sua esposa, sra. Laura Ribeiro.

NASCIMENTO — Na residencia dos seus pais nasceu hontem o menino Sergio, filho do sr. Libanio da Silva, e de sua esposa, sra. Eteivina Lapa da Silva.

MISSA FUNEBRE — Na igreja do convento de São Francisco, ás 7 horas de terça-feira, será celebrada missa funebre em suffragio da alma de Justino Vaz de Oliveira, no trigesimo dia do seu fallecimento.

COBRANÇA DO IMPOSTO PREDIAL E DE LIMPEZAZ — Expira amanhã o prazo para o pagamento do imposto predial e de limpeza. A proposito, assignada por varios contribuintes, recebemos hontem uma carta na qual solicitam do prefeito Pelopidas de Castro a prorogação daquelle prazo por mais 30 dias, em face da situação de difficuldades que atravessam e que — por motivos conhecidos — tendo a se aggravar dia a dia.

JOSE' BANDEIRA DE OLIVEIRA
Advogado — Sala 9
Jornal do Commercio

Dr. José Caldas
Do Serviço Dr. Pitanga dos Santos com 23 annos de pratica. Doenças dos intestinos — hemorroidas — fistulas — Diarrêa — Prisão de ventre.
Edificio Sul-America

LOTERIA FEDERAL DO BRASIL
Em 28 de Setembro de 1940

		Contos
1.º	9206 — São Paulo	500
2.º	9228 — Bahia	30
3.º	18194 — Bello Horizonte	10
4.º	5144 — Presidente Prudente	5
5.º	10046 — São Paulo	2
6.º	16414	1
7.º	16393	1
8.º	4193	1
9.º	19929	1
10.º	11723	1

— Todos os numeros terminados em 6 teem direito aos premios de 80$000.

Evite A PRISÃO DE VENTRE

O clima tropical torna o figado preguiçoso. A preguiça do figado traz, como consequência imediata, a Prisão de Ventre.

Não deixe que o seu figado "durma". Desperte-o com as PILULAS DE VIDA DO DR. ROSS, que estimulam o figado, eliminam a Prisão de Ventre e tonificam todo o aparelho digestivo, dando-lhe vigor e saúde.

PILULAS de VIDA do DR. ROSS

Factos diversos na capital e no interior

"REALIZOU" VARIOS "CASAMENTOS POR CONTRACTO", EM CARUARÚ

AS DILIGENCIAS EFFECTUADAS PELA DELEGACIA DE INVESTIGAÇÕES EM TORNO DO RUMOROSO CASO EM QUE ESTA' ENVOLVIDO O ADVOGADO PEDRO EUSTACHIO VIEIRA

A respeito das diligencias effectuadas pela Delegacia de Investigações sobre os "casamentos por contracto", o delegado João Roma enviou o seguinte officio:

"Vimos apresentar a V. Excia. o resultado das diligencias realizadas no municipio de Caruarú para esclarecer a celebração de contractos verificados naquelle municipio entre varias pessoas, tidos ali como uma modalidade de casamento com apparencia legal.

O primeiro caso trazido ao conhecimento da policia e que deu origem as diligencias determinadas por V. Excia. foi o contracto celebrado entre o commerciante Miguel Francisco do Amaral e a menor Maria da Conceição Pacheco, de 16 annos de idade, com a assistencia de seu genitor, Joaquim Hypolito Pacheco. Iniciando as averiguações, para esclarecimento do singular contracto, segundo o qual passou aquella menor, com a aggravante de assistida pelo pae, a residir com o accusado Miguel Francisco do Amaral, casado e desquitado de sua legitima esposa, apuramos a existencia de mais quatro outros casos, em circumstancias quasi identicas, dos quaes um com o sacrificio da honra de mais outra menor.

Tivemos, assim, de instaurar os cinco inqueritos, que ora cumprimos o dever de apresentar a V. Excia., apurando detalhadamente os aspectos particulares de cada facto. De uma maneira geral, foram homens casados os que se soccorreram de aviltante ardil para exploração de suas victimas. Na impossibilidade de contrairem novas nupcias pela indissolubilidade dos vinculos matrimoniaes, somente o recurso á simulação de um casamento falso permittiria o ludibrio não só de sua victima, como das familias compostas de pessoas ignorantes que se deixaram convencer do embuste, certas de que o chamado casamento commercial estava amparado pela lei. Os factos criminosos estão mascarados com a elaboração de contractos de locação de serviços domesticos, nos quaes foram obedecidas as formalidades legaes, inclusive os competentes registros no Officio do Registro de Titulos e Documentos Particulares do Municipio. Em verdade, porem, desconheciam as victimas o verdadeiro sentido dos actos que estavam praticando, convencidas como estavam de que haviam realizado um casamento para todos os effeitos.

E' sabido que a prestação de serviços domesticos no paiz é feita sem o apparato de formalidades contractuaes, com registro e outras desnecessarias garantias. No costume tradicional e permanente das familias brasileiras jamais se verificou a occorrencia de um contracto para o amparo de serviços domesticos. Está evidente que a celebração de actos de tal natureza, sob o patrocinio de um profissional, que cobrava alto preço pelos seus serviços, occultava fins criminosos que não era outro sinão o embuste de um casamento commercial.

O autor intellectual dos delictos foi o advogado Pedro Eustachio Vieira, membro da Ordem dos Advogados do Brasil, Secção de Pernambuco, que redigiu e registrou todos os contractos de que ora damos noticia. Desses attentados á instituição da familia, fundamento de toda a organização social do paiz e especialmente collocada sob a protecção do Estado, fazemos, a seguir, ligeiro historico particularizando as circumstancias de cada caso.

CONTRACTO MIGUEL FRANCISCO DO AMARAL — MARIA DA CONCEIÇÃO PACHECO

Miguel Francisco do Amaral, commerciante em Caruarú, desquitado, enamorou-se da menor Maria da Conceição Pacheco, de 16 annos de idade, então empregada de sua casa commercial. O facto desagradou á familia da menor. Era preciso recompor a situação e Miguel Francisco do Amaral, para isso, recorreu ao seu antigo advogado, dr. Pedro Eustachio, que já o havia patrocinado por occasião do seu desquite litigioso. A formula para solução do caso foi o contracto de locação de serviços domesticos, segundo o qual a familia de Maria da Conceição permittiu que ella passasse a residir com Miguel Amaral, por quem foi deflorada, sendo tidos na cidade de Caruarú como um casal legitimamente constituido.

São as seguintes as clausulas contractuaes: 1ª) Miguel Francisco do Amaral, recebe em sua casa e estabelecimento commercial, a Maria da Conceição Pacheco para o fim de tomar conta da mesma casa e estabelecimento commercial, pôr e dispôr de tudo quanto nella se contem, administrando-a, pelo prazo de quatro annos, por cujo encargo perceberá a importancia mensal de *cem mil réis*; 2ª) O primeiro contractante, Miguel Francisco do Amaral, se obriga a fornecer a segunda contractante, Maria da Conceição Pacheco, toda a alimentação, vestuario, medicação e tudo o mais que se faça necessario a sua manutenção e conforto; 3ª) O primeiro contractante, Miguel Francisco do Amaral, tratará com o necessario respeito, tratando-se mutuamente dentro das normas e preceitos sociaes; 4ª) A segunda contractante, devidamente assistida por seu pae, Joaquim Hypolito Pacheco, declara que acceita o presente contracto, tal qual nelle se contem e declara compromettendo-se a cumpril-o bem e fielmente, e, em caso de recisão por parte do primeiro contractante, Miguel Francisco do Amaral se obrigará este a dar á segunda contractante, Maria da Conceição Pacheco, a importancia de *cinco contos de réis* — 5:000$000 — como indemnização, e, em sendo a segunda contractante, Maria da Conceição Pacheco, a causadora da recisão nada terá a receber. Se os contractantes, findo o prazo da presente locação, nada tiverem a reclamar, considerar-se-á o mesmo prorogado por mais quatro annos e assim successivamente, sem mais formalidades, continuando o mesmo em vigor, em todas as suas clausulas."

A menor Maria da Conceição estava convencida de que havia realizado um casamento legal, segundo os seguintes trechos do seu depoimento: "que em principio de dezembro do mesmo anno (1939), Miguel lhe communicou que havia conversado com o advogado Pedro Eustachio e este lhe havia dito que havia um contracto conhecido como casamento commercial e, então, elle Miguel perguntou á declarante si não queria fazer com elle Miguel um contracto desta natureza...".

Maria da Conceição, depois de dizer haver acceito a proposta e narrar como foi possivel obter o consentimento do seu genitor, concluiu: "que, pouco depois, Pedro Eustachio foi á loja e, dirigindo-se a Miguel, disse: "Já que vocês estão casados, quero receber o meu pagamento"; que Miguel lhe deu em pagamento uma cedula de quinhentos mil réis..."

As declarações do pae de Maria da Conceição, Joaquim Hypolito Pacheco, confirma o facto: "Que elle declarante, em janeiro do anno passado, empregou sua filha na loja de propriedade do senhor Miguel Francisco do Amaral; que sua filha Maria da Conceição Pacheco, uma vez collocada no estabelecimento do senhor Miguel Francisco, saia todas as manhãs para o trabalho e voltava para a casa ás dezesete horas; que em dias do mez de outubro do anno passado, Miguel foi á casa delle declarante e pediu sua filha Maria em casamento ao que elle declarante fez ver que elle Miguel era um homem casado e portanto impedido de casar novamente; que elle declarante nessa occasião ouviu de Miguel algumas considerações dentre as quaes a de que havia consultado a respeito ao doutor Pedro Eustachio e este lhe tinha aconselhado a fazer um contracto de casamento permittido por lei e que nenhum embaraço poderia o mesmo contracto causar, muito embora Maria fosse donzela; que elle declarante insistiu em não consentir no alludido casamento, unicamente porque sua filha Maria nessa epoca tinha dezeseis annos de idade, era donzela e Miguel era casado, muito embora fosse desquitado; que no dia vinte e tres de novembro do anno passado compareceu á casa delle declarante o doutor Pedro Eustachio exhibindo um documento para que fosse assignado por elle declarante no sentido de que sua filha Maria ficasse casada legalmente com Miguel; que elle declarante recusou-se a assignar o alludido documento, porem em vista do alludido doutor fazer vêr a elle declarante que sua filha Maria já havia sido deflorada por Miguel, elle declarante não teve duvida em assignar o tal documento que pelo menos lhe parecia evitar o escandalo....

O contracto entre Miguel Francisco do Amaral e Maria da Conceição Pacheco foi registrado sob o n. 5226 no Officio do Registro de Titulos e Documentos Particulares de Caruarú, em 19 de dezembro de 1939, e consta por certidão ás fls. 15, 15 verso e 16 do respectivo inquerito.

CONTRACTO JOSE' TAVARES DE ALBUQUERQUE CAMARA — ISABEL CAVALCANTI LINS

A noticia do supposto casamento do commerciante Miguel Amaral deu motivos a que outros procurassem saber das condições em que se podiam realizar, com segurança, as uniões illegaes. José Tavares de Albuquerque Camara, mestre da banda de musica de Caruarú, vivia maritalmente com a mulher Isabel Cavalcanti Lins. No presente caso, o fim do contracto diferiu do anterior: — desejavam os interessados, apenas, cohonestar a sua união perante a sociedade local: "Que tendo ouvido falar que o advogado Pedro Eustachio Vieira, daquella cidade, havia feito uns "Casamentos commerciaes", resolveu procurar aquelle bacharel a quem pediu explicações sobre o assumpto, que o advogado lhe respondeu que effectivamente existia aquelle genero de casamento, perfeitamente legal e que, de ha muito, se fazia, mesmo em algumas cidades de Pernambuco; que, assim, ficariam assegurados os direitos do declarante e de Isabel e legalizados perante a sociedade; que, como este era o seu desejo, etc. (do depoimento de José Tavares de Albuquerque Camara).

O contracto de que se trata foi tambem registrado e consta, por certidão, dos autos respectivos.

CONTRACTO DE MANOEL DE SOUZA NETTO — THEREZA PORCINA BEZERRA

O terceiro caso occorreu entre Manoel de Souza Netto, commerciante e casado, e a menor Thereza Porcina Bezerra, de 18 annos de idade, assistida pelo seu genitor José Simplicio Bezerra. Manoel de Souza Netto foi levado á presença do advogado Pedro Eustachio Vieira por intermedio de Miguel Francisco do Amaral que desejava para o mesmo um contracto semelhante ao que realizara. Além da confissão espontanea do accusado Manoel de Souza Netto, ha nos autos uma carta em que o mesmo solicita ao sr. José Simplicio a approvação para o "Contracto de accordo com a lei commercial", que desejava firmar com a sua filha Thereza Porcina Bezerra (fls. 14).

Após a lavratura do contracto que obedeceu á orientação dos anteriores, passaram os contractantes a residir á mesma casa, estabelecendo-se a união como se fossem um legitimo casal.

Vale a pena transcrever alguns trechos do depoimento de José Simplicio Bezerra ou José Francisco Bezerra, pae da menor offendida: "que no mez de março deste anno elle declarante recebeu uma carta do senhor Manoel de Souza Netto pedindo o seu consentimento no sentido de casar-se commercialmente com a sua filha Thereza Porcina Bezerra; que elle declarante não respondeu a este pedido de consentimento em virtude do pedido ter sido feito por um homem casado no civil e no religioso; que elle declarante apesar de não ter dado o consentimento pedido, veiu a saber depois que a sua filha Thereza havia se casado commercialmente com o senhor Manoel de Souza Netto; que elle declarante ignora o encarregado do referido casamento, sabendo, apenas, que o mesmo fôra realizado nesta cidade; que a sua filha Thereza até então se conservava virgem e em companhia de sua genitora, que vivia honestamente..."

CONTRACTO PEDRO MANOEL DOS SANTOS — TACIANA SILVA

Ficaram noivos nesta capital o maritimo Pedro Manoel dos Santos e Taciana Silva, de 29 annos de idade, que vivia honestamente em companhia de seu genitor Noé Caetano da Silva. Marcada a data para o casamento, Pedro Manoel dos Santos, tido até então como viuvo, conferrou ser casado e ainda viver sua legitima esposa. Deante do occorrido, Noé Caetano deliberou recorrer ao falado "casamento com-

(Conclue na 7.ª pagina)

DERMOL
DOENÇAS DOS PÉS — ACIDO ÚRICO, ETC.

DA PARAHYBA

Credito agricola — Visitas officiaes — Remodelação do Corpo de Bombeiros

JOÃO PESSÔA, 28 (Da Sucursal) — A agencia do Banco do Brasil, nesta praça, avisou aos interessados que a taxa de juros das transações feitas pela sua carteira de credito agricola industrial passa a ser de 7 % em vez de 9 %, como era cobrada.

Essa providencia foi ditada em observancia ao recente decreto do Governo Federal sobre o financiamento das actividades ruraes devendo approveitar tambem os negocios feitos á base anterior.

— O Interventor Ruy Carneiro visitou o Asilo de Mendicidade e a Policlinica Infantil, afim de providenciar a respeito do apparelhamento das referidas instituições para maior amplitude dos seus serviços.

Em visita a s. excia. esteve em Palacio o Orphanato D. Ulrico. As pequenas orphãs, em numero de algumas dezenas, foram carinhosamente acolhidas pela sra. Alice Carneiro, esposa do chefe do Governo, que offereceu um lunch ás internadas e lhes mostrou todas as dependencias da séde do governo.

— A Commissão de Negocios Municipaes, installada hontem, vem realizando sessões continuas afim de realizar a padronização dos orçamentos das Prefeituras, dentro do prazo marcado por lei para a remessa dos projectos ao Departamento Administrativo.

Varios orçamentos já se encontram em condições de serem submettidos áquelle orgão deliberativo.

— O Interventor federal recebeu communicação do embarque, no Rio, com destino á Parahyba, do tenente-coronel do Corpo de Bomobeiros daquella capital, Alexandre Loureiro Junior, que vem estudar a remodelação e apparelhagem do Corpo de Bombeiros deste Estado.

Clinica do docente DR. GERALDO DE ANDRADE (da Acad. Nacional de Medicina) Doenças internas. 11-12; 15 ½ em diante. Altos Banco Auxiliar. Tel. 28055.

POSTA RESTANTE DO "DIARIO DE PERNAMBUCO"

Teem carta na posta restante deste jornal as seguintes pessoas: A. H. A. — Avilis — Arcos — Anilinas — Cléo — C. L. — Graziela Lya — Heleno Ferreira — I. C. — Luiz Gonçalves — Luis Petite — L. R. — Maria — Mercurio — Manoel Britto — Mário Burle e familia — O. J. — Rubens Diniz — R. S. T. — Renato Silva — W. F.

DR. ANTONIO LIMA
Assistente do Prof. Pitanga Santos no serviço de Hospital Evangelico
INTESTINOS — RECTO — ANUS
Consultorio — Av. Marques de Olinda, 287 — Tel. - 2169

Sport factor de SAÚDE

FOOT-BALL AMERICANO

ESTE sport teve sua origem nas universidades inglezas de Rugby, Eaton e Winchester. Muito differente do foot-ball Association, permitte ao jogador apoderar-se do balão oval e correr com elle, usar os pés e as mãos para o arremesso e agarrar-se ao adversario para impedir-lhe a passagem. Requer grande robustez e intelligencia, sendo considerado, nos Estados Unidos, uma excellente escola para a formação de um caracter energico e sadio. É um sport violento, que exige dos jogadores medidas especiaes de protecção contra fracturas e outros accidentes.

Medidas de protecção especiaes são tambem necessarias, ao fazer a barba, contra infecções faceis de contrahir quando não se usa uma navalha pessoal. A mais acertada protecção nesse sentido é fazer a barba em casa com laminas Gillette Azul, as unicas rigorosamente asepticas. Não se exponha V. S. ao perigo! Passe a fazer a barba em casa, com Gillette. É mais pratico, hygienico e economico.

Gillette
Caixa Postal 1797 - Rio de Janeiro

JA-417

Vida Escolar

EXPOSIÇÃO DOS TRABALHOS PRE'-VOCACIONAES DOS ALUMNOS DAS ESCOLAS PRIMARIAS

Officiaes da Força Policial estiveram em visita á Exposição de Trabalhos Pré-Vocacionaes dos alumnos das escolas primarias do Recife.

Manifestando sua impressão declararam o seguinte:

"Convidado pelo secretario do Interior, tivemos opportunidade de visitar a Exposição dos Trabalhos Pré-vocacionaes, no Theatro Santa Isabel, trabalhos executados pelos alumnos das nossas escolas primarias. Sem tempo para realizarmos um exame detalhado do material exposto, fizemos o possivel, entretanto, para analysar, do melhor modo, todos os trabalhos, no que fomos auxiliados pelas professoras que ali encontrámos.

A visita nos proporcionou na verdade momentos de grande satisfação não só devido á magnifica e cordial acolhida que nos foi dispensada, como tambem porque tivemos opportunidade de, contemplando aquelles excellentes trabalhos construidos e muitas vezes imaginado pelas proprias creanças, cimentar a esperança de que o Brasil tem na verdade, um futuro muito proximo risonho e promettedor, graças á nova mentalidade que se forma em seus filhos.

O Departamento de Educação de Pernambuco traça novos rumos, novas directrizes para o ensino primario do Estado, abrindo novos caminhos aos futuros adolescentes unindo intimamente a escola primaria ao ensino technico profissional, para o preparo dos futuros technicos de que tanto necessita o Brasil.

A' Escola primaria era reservado quasi unicamente o papel de alphabetização com um caracter accentuadamente livresco. Verifica-se, porém, que, actualmente, a escola primaria se desviando do caminho antigo se transforma em escola de trabalho, aonde a creança se prepara para subir os degráos de outra escola de accordo com as suas inclinações vocacionaes, podendo attingir galhardamente pontos que na antiga escola eram accessiveis unicamente aos que abraçavam as carreiras liberaes.

Um facto bem interessante observam aquelles que examinaram os trabalhos da Exposição do Departamento de Educação: a preoccupação das zonas de cada grupo para os respectivos estudos, sem entretanto, tornar enfadonha e monotona a orientação. A olaria da Varzea por exemplo, foi um recantos muito visado pelo grupo da mesma zona, encontrando-se no reservado do mesmo grupo, varios trabalhos de barro, interessantes.

A Escola Rural Alberto Torres concorreu com um formidavel material de grande utilidade aquelles que se preoccupam com a avicultura, apicultura, pequenas industrias, pomicultura, horticultura, tendo feito com cuidado extraordinario, comprovado pelo acabamento.

Não podemos silenciar deante dos demais trabalhos apresentados que bem demonstram o esforço empregado pelos professores e alumnos, todos visando o mesmo objectivo: O progresso do Brasil. A Escola de Applicação com a sua grande quantidade de material de cosinha, afóra os trabalhos de encadernação, carpintaria e os de agulha, feitos pelas alumnas; os da Escola Experimental, Grupo João Barbalho, etc., etc., são documentos que muito orgulham o Departamento de Educação do Estado.

As exposições feitas pelos alumnos nos seus cadernos de trabalhos, bem dizem, bem demonstram, a satisfação que lhes proporcionam as visitas ás organizações industriaes, agricolas, ás fabricas, ás escolas profissionaes, visitas essas que incentivam não só o amor ao trabalho como tambem aumentam o interesse de intercambio e despertam ao espirito de observação.

Chegámos á conclusão deante dos documentos que ali estão expostos, que em materia de educação, um novo Pernambuco se prepara, adquirindo os alumnos que passam pelas nossas escolas primarias, o amor ao trabalho, de disciplina, etc., necessario ao levantamento da nossa moral e do nosso prestigio.

A Secretaria do Interior, por intermedio do seu Departamento de Educação, entregue a direcção de Eulalia Gomes da Fonseca, cria em nossos escolares uma alma propria, uma consciencia nova, integrada no espirito brasileiro.

GYMNASIO PERNAMBUCANO

A secretaria do Gymnasio Pernambucano está avisando aos interessados que se reiniciarão amanhã as aulas do curso fundamental.

CENTROS EDUCATIVOS OPERARIOS

Realiza-se hoje, no C. E. O. de Areias, ás 10 horas, o inicio da prova "Corrida da Solidariedade" promovido pelo Departamento de Cultura Physica, sob a orientação do tenente João Rodrigues e sr. Ruy Alves.

Após a reunião os athletas sairão da séde do Centro, percorrendo as seguintes ruas: Av. José Rufino, rua de São Miguel e praça de sports do C. E. O. de Afogados.

São os seguintes os athletas do C. E. O. de Areias que tomarão parte na corrida: Juventino Francisco da Silva, Euclydes Marinho da Silva, José Vicente, Jefferson de Campos, Jessé Mariano, Lourival Azevedo, Manoel do Nascimento, José Manoel da Silva, Joaquim Sebastião Lima e Balbino Nunes.

No proximo domingo a "Corrida da Solidariedade" proseguirá partindo os operarios do C. E. O. de Afogados para o C. E. O. do Pina.

Hoje se effectuarão reuniões nos Centros de Areias, Varzea, e Arraial e amanhã, no de Santo Amaro e Pina.

Objectos perdidos nos bonds

Dia 24|9|40 — Conductor 2235: um embrulho de roupa — Beberibe; Conductor 2209: um pacote de bolacha e 5$000 — B. Viagem, viagem de 13,35, entregue a Alberto B. Ponce Leon, rua S. Caetano, 352; Conductor 470: dois vestidos usados de senhora — Torre, viagem de 18,28; Conductor 2189: um calção de banho — Pina, viagem de 18,48; Conductor 440: um pacote de estopa — reb. de C. Amarella, viagem de 17,58; Conductor 374: um embrulho de roupa — Tigipió, viagem de 17,52.

Dia 25|9|40 — Conductor 294: um livro — C. Amarella, viagem de 8,48, entregue a Jorge A. dos Santos, rua Paulo Baptista, 81, Casa Amarella; Conductor 2196: uma caixa de injecções — Monteiro, viagem de 11,25; Conductor 14: uma camisa de homem — Varzea (2ª classe), viagem de 15,11; Conductor 2048: um par de shooteiras — reb. de Iputinga, viagem de 15,12.

— Os objectos acima encontram-se á disposição dos legitimos donos, no Despacho da Avenida Rio Branco.

A MÁ DIGESTÃO
Não soffra mais!

A primeira dóse do Pó Digestivo De Witt proporciona allivio immediato.

Entre as varias consequencias da má digestão figuram a prisão de ventre, o máu halito, enxaqueca, flatulencia, azia, somnolencia após as refeições etc. O Pó Digestivo De Witt não sómente faz desapparecer estes symptomas, como restabelece a normalidade da funcção digestiva.

O seu emprego regular effectua a cura completa, mesmo nos casos mais antigos e rebeldes.

Não Protele, tome o

PÓ DIGESTIVO DE WITT

O valor do ANNUNCIO depende de quantos o lêem:

Annuncie, pois, no DIARIO.

DISTILLARIA DOS PRODUCTORES DE PERNAMBUCO S.A.

AVISO

A "DISTILLARIA DOS PRODUCTORES DE PERNAMBUCO S/A", para fins de direito avisa ao publico em geral, e especialmente a quem interessar possa, que, nesta data, revogou os poderes outorgados na procuração por instrumento publico lavrada nas notas do Tabelião Bacharel Severino Pragana, desta cidade, ás fls. 108 do livro n.º 443 em 13 de Abril de 1939, ao senhor Vito Oliveira, então gerente desta sociedade. Outrossim, torna publico que, na mesma data e pela procuração lavrada pelo mesmo tabelião á fl. 4, verso do livro n.º 460 constituiu a "Cooperativa dos Usineiros de Pernambuco" sua unica e legitima mandataria, conferindo-lhe os mais amplos e geraes poderes constantes do referido instrumento.

Recife, 23 de Setembro de 1940.
DISTILLARIA DOS PRODUCTORES DE PERNAMBUCO S/A.
(a) Guilherme Martins de Albuquerque
Presidente

Diario Social

ANNIVERSARIOS

FAZEM ANNOS HOJE:

As senhoras: Julieta Lima Borges, esposa do dr. Pereira Borges, Eunice Soriano, esposa do sr. Alvaro Soriano; viuva Helena da Cruz Ribeiro; Luiza Rodrigues Guedes, esposa do sr. João Paulo Guedes.

As senhoritas: Eunice do Carmo Almeida, filha do sr. Antonio do Carmo Almeida; Helena Lima, filha do sr. Genaro Lima; Iracema Mascarenhas, filha do sr. Lindolpho Mascarenhas.

Os senhores: Miguel Munis Pereira; dr. Miguel Archanjo; José Eusebio Simões; José Wenceslau Gouveia.

A menina: Carmen, filha do sr. Rubem Berardo Carneiro da Cunha e de sua esposa, sra. Annita Bezerra de Mello Berardo.

O joven Luiz de Barros Lima, filho do prof. Barros Lima.

— Faz annos hoje d. Miguel de Lima Valverde, arcebispo metropolitano de Olinda e Recife.

FAZEM ANNOS AMANHÃ:

As senhoras: Edna Leite Guerros, esposa do dr. Nehemias Guerros; Alidra Gomes de Carvalho, esposa do sr. José de Carvalho Cesar.

As senhoritas: Aurelia Gomes dos Santos, filha do sr. Anthenor Santos; Josepha Ferreira.

Os senhores: prof. Jeronymo Guerros; José Jayme de Figueiredo Caldas.

— Faz annos amanhã o conego Jeronymo d'Assumpção, vigario da freguezia da Bôa Vista.

NOIVADOS

Estão noivos nesta cidade o sr. João Ferreira de Barros, funccionario da Great Western, e a senhorita Ephigenia M. da Cunha, filha do sr. Ulysses Mauricio da Cunha e de sua esposa, sra. Rita Ferreira da Cunha.

— Estão noivos nesta cidade, o sr. Oscar Correia, e a senhorita Maria do Carmo Araujo, filha do sr. Ephigenio Paes de Araujo e de sua consorte sra. Joanna Araujo Pimentel.

CASAMENTOS

Realisou-se hontem, nesta capital, o casamento do sr. José Rodrigues Sobrinho, industrial, com a senhorita Eunice Moreira Soares, filha do sr. Antonio de Souza Soares e de sua esposa, sra. Maria da Conceição Moreira Soares.

O acto civil foi effectuado na avenida Manoel Borba n. 305, ás 15 horas, servindo de testemunhas, por parte do noivo o sr. Antonio de Souza Soares e esposa.

A cerimonia religiosa verificou-se no mesmo local, ás 18 horas, sendo paranymphos, por parte do noivo, o dr. Manoel Rodrigues Filho e esposa, e por parte da noiva o dr. José Joaquim de Almeida e esposa.

Os nubentes fixaram residencia em Gravatá.

RETRETAS

A banda de musica da Força Policial realizará hoje, das 16 ás 18 horas, uma retreta na praça do Derby com a execução do seguinte programma:

1.ª parte — 1) — 8 de Dezembro, marcha ligeira; 2.º) — Trocando beijos, valsa; 3) — Conde de Rio Bonifacio, ouverture; 4) — Dandão, rhumba; 5) — Rosa, tango; 6) — O que é da chave? frevo-canção.

2.ª parte — Legenda do beijo, intermezzo; 2) — Helena, valsa; 3) — Esperarei por ti, fox-trot; 4) — Carneirada, samba; 5) — Vamos começar de novo, frevo-canção; 6) — O rebate, dobrado.

DIVERSAS

Acha-se recolhido ao Hospital Portuguez, onde se submetteu a melindrosa operação, o industrial sr. Mendes Sampaio.

— Por acto assignado o interventor Agamemnon Magalhães nomeou o dr. Nelson Ferreira de Castro Chaves para occupar as funcções do cargo de director do Departamento de Saude Publica.

Por motivo dessa nomeação os estudantes do 5.º anno de Medicina, alumnos do professor Nelson Chaves, offereceram-lhe um cocktail, ás 16 horas, no "Hotel Central".

Saudou o professor Nelson Chaves o doutorando Assis de Mello.

FALLECIMENTOS

Falleceu ante-hontem, no Rio, a sra. Praxedes Pitanga dos Santos, esposa do sr. João dos Santos, antigo corrector do Estado e ex-presidente do Jornal do Brasil.

— Falleceu hontem pela madrugada, em sua residencia á rua do Peixoto, n. 396, a sra. Celina Sá de Mello Dutra, esposa do sr. Socrates de Mello Dutra, auxiliar da Fabrica Lafayette S. A., desta cidade.

A extincta, que contava 77 annos, deixa dois filhos menores.

O enterramento se effectuou hontem mesmo, ás 16 horas.

— Falleceu hontem, ás 6 horas e meia, em sua residencia, á rua das Graças n. 310, a senhorita Angelina Gonçalves, filha do sr. Manoel Antonio de Jesus.

Deixou as seguintes irmãs, nesta capital: sras. Olympio Gonçalves e Graziella Gonçalves, e, na Bahia a sra. Mimi Gonçalves. São seus sobrinhos, os srs. Gilberto Cerqueira Lima, medico na Bahia e Jayme Cerqueira Lima, professor da Escola Polytechnica daquelle Estado.

CARNE VERDE IMPRESTAVEL

Foram inutilizados pela administração do Mercado de Afogados, no dia 27 do corrente, 26 1|2 kilogrammas de carne verde considerada imprestavel para o consumo publico.

"Instituto de Radioterapia"
Dr. Waldemir Miranda avisa aos colegas e clientes a inauguração desse Instituto. Tratamento pelo Radium, Raios X e Eletro-cirurgia. Cancer. Tumores. Doenças da pele. Av. Portugal, 52. Fone 2385.

HÁ UM SECULO

O DIARIO DE PERNAMBUCO não circulou no dia 29 de setembro de 1840.

VEEDOL MOTOR OIL
GRANDE STOCK A PREÇOS MAIS BAIXOS
PINTO, ALVES & Co. — Rua do Brum 27
Recife, Pernambuco

PARA ONDE VAMOS?

A Radiofonia conta pouco mais de um decenio de aplicação prática, e, contudo, já entrou inteiramente em os nossos hábitos quotidianos. O Cinema tem quarenta anos de existência e já penetrou nos mais invios recantos do globo. A aviação que somente há trinta anos começou a ser praticamente utilizada, domina hoje oceanos e continentes. Penetramos, com os ultra-microscópios, o mundo dos infinitamente pequenos e, com os super-telescópios, o universo dos infinitamente grandes.

Este surto vertiginoso do progresso no campo da física, da eletricidade, da mecanica, data de pouco mais de um século. Até então a humanidade caminhou passo a passo, morosamente. Subito, mercê de forças misteriosas, ganhou um impulso fantastico, uma velocidade inconcebivel: palacios flutuantes, submarinos, aviões, balões estratosfericos, automoveis, radio, televisão, raios X, radium-atividade, cinema, máquinas operatrizes para todos os mistéres, construções ciclopicas de centenas de andares, estradas de ferro por baixo da terra e por baixo das águas...

Para onde vamos? Em tudo se observa a ansia de andar depressa, correndo, voando: ou a ambição de devastar, penetrar com os olhos, os mistérios da natureza.

Há entretanto, nesses propósitos de investigação curiosa, um que supera a todos porque conduz ao mais sublime dos fins: o de aliviar a dôr humana e prolongar a vida.

O progresso no campo da biologia, da microscopia, da bacteriologia, tornou possivel o conhecimento minucioso e perfeito dos micro-organismos e parasitos causadores e transmissores de moléstias.

Graças a estes conhecimentos está hoje a Ciência Médica senhora de quanto se refere a muitos males devastadores, como, por exemplo, o Impaludismo, e póde não só curá-lo no individuo, como evitar ou sustar o desenvolvimento das epidemias.

Foi com os elementos fornecidos pela Ciência moderna que os Laboratorios "Bayer" conseguiram, depois de anos de estudo, observação e análise, obter a Atebrina, o medicamento decisivo para a cura rápida e a profilaxia do Impaludismo.

A generalização cada vez maior do uso desse medicamento, já consagrado pelo seu emprego na India, na Grecia, na Italia, em Ceilão, etc... dão-nos a esperança de que, muito em breve, a humanidade estará livre de um dos mais terriveis flagelos epidemicos.

E' de estranhar que ainda se pretenda estabelecer comparações entre o valor deste moderno medicamento e os medicamentos indicados á base de quinina.

NÃO DIGA

Minhas forças não voltarão mais!

Ha um elevadissimo numero de mulheres cuja existencia é uma verdadeira "via crucis". Lutando sempre contra as enfermidades; sua vida e a de seus familiares se convertem em um verdadeiro martyrio.

São surpreendentes, nestes casos, os resultados do Vigonal, tonico valioso, creado para augmentar a vitalidade, enriquecer o sangue, fortificar os musculos e restaurar o systema nervoso.

Se a fraqueza de v. s. persiste, se a sua convalescença é prolongada, se os outros fortificantes não restabelecem a sua saude, não desanime. Faça v. s. uma cura com o Vigonal.

E' o tonico de grande poder nutritivo, que lhes restituirá a força, a saude e o vigor.

Vigonal

Theatro

Hoje, ás 15 horas, haverá vesperal do *Grupo Gente Nossa*, no *Theatro Santa Isabel*. Subirá á scena a comedia social *Mucambo*, original em tres actos de Waldemar de Oliveira e Filgueira Filho.

— No proximo dia 1º de outubro, o *Gente Nossa* enscenará a comedia de Luiz Iglesias, *Uma pequena das minhas*.

COMPANHIA DE COMEDIAS LUIZ IGLESIAS

Estreará no dia 3, no *Santa Isabel*, a Companhia Luiz Iglesias, que faz actualmente uma excursão ao norte sob os auspicios do Ministerio da Educação.

Será enscenada a comedia em 3 actos de Luiz Iglesias *Chuvas de verão*.

ECLIPSE TOTAL DO SOL
PODE SER VISTO PERFEITAMENTE COM OCULOS APROPRIADOS QUE SE ENCONTRAM A' VENDA A'
CASA VANTUIL

DEFESA SANITARIA ANIMAL

A portaria do ministro da Agricultura

O ministro da Agricultura assignou a seguinte portaria, sob o n.º 420, em 12 de agosto ultimo:

"O sr. ministro de Estado, em nome do presidente da Republica dos Estados Unidos do Brasil, de melhor acautelar os interesses da lavoura nacional e attendendo ao que lhe propoz o Conselho Nacional de Defesa Agricola, de accordo com o disposto na alinea a do artigo 12.º do Regulamento de Defesa Sanitaria Vegetal, approvado pelo decreto numero 24.114, de 12 de abril de 1934, resolve:

Art.º 1.º — Nos termos do artigo 29 do citado Regulamento, fica declarada região infestada pelo fungo agaricáceo **Marasmius perniciosus** Stabel, causador da doença vulgarmente conhecida por **Vassoura de bruxa**, o territorio do Acre e os Estados do Amazonas e Pará.

§ 1.º — Nestas condições, fica prohibida a saida de sementes frescas, fructos e plantas de cacaueiro, cupuassuzeiro, copurana, cacauy, cacaurana, cacáu do Peru', cacauazul, cabeça de urubu', tacacazeiro e demais especies da familia Esterculiaceae, de qualquer localidade dessa região para outros Estados da União e para o estrangeiro.

§ 2.º — Fica igualmente prohibida a saida de terra ou terriço, quer acompanhe ou não plantas da familia Esterculiáceas ou outras especies de vegetaes.

Art. 2.º — Somente as mudas originarias de campos de quarentena orientados e fiscalizados por technicos da Divisão de Defesa Sanitaria Vegetal do Ministerio da Agricultura ou outro devidamente autorizado, poderão transitar para outros Estados ou para fóra do paiz, devendo ser acompanhadas de um certificado de sanidade vegetal.

§ unico — Os campos de quarentena só poderão ser localizados nas sédes de Postos de Defesa Sanitaria Vegetal, ou, quando autorizado pela Divisão de Defesa Sanitaria Vegetal, nas Estações Experimentaes do Instituto de Experimentação Agricola.

Art.º 3.º — O transito de terra e terriço só poderá ter logar quando esse material fôr acompanhado do citado certificado, no qual será obrigatoria a declaração de ausencia de agentes vehiculadores do **Marasmius perniciosus** Stabel e ter sido esterilizado pelo calor.

Art.º 4.º — Os funccionarios do Ministerio da Agricultura e das Secretarias ou Directorias de Agricultura ficam autorizados, mediante apresentação da carteira de funccionario, a impedir a saida e a destruir o material referido no art. 1.º desta portaria, quando, procedente das regiões citadas, não estiver acompanhado do certificado de sanidade vegetal passado pela Divisão de Defesa Sanitaria Vegetal, dando sciencia desse acto ao Posto de Defesa Sanitaria Vegetal mais proximo. — (a) **Fernando Costa**".

Os centenarios portuguezes

FESTAS QUE SE REALIZARÃO HOJE, NESTA CAPITAL

Em continuação ás festas commemorativas dos centenarios portuguezes, realizar-se-á hoje, ás 20,30, no *Theatro Santa Isabel*, o festival da Tuna Portugueza.

O programma é o seguinte: discurso do presidente, sr. Salvador Moscoso; numeros de musica pela orchestra da Tuna, sob a direcção do maestro João Valença; representação da peça *Camões*, comedia dramatica em tres actos e uma apotheose, original de Carlos Pereira da Costa, autor pernambucano.

O *Santa Isabel* estará ornamentado. Tocará no saguão uma banda de musica.

Vida Religiosa

O DIA DA IGREJA

29 DE SETEMBRO — No dia de hoje se commemora São Miguel Archanjo.

EPISTOLA (Ep. 5, 15-21) — *Meus irmãos: Tende cuidado em andardes com circumspecção; não como insensatos, mas como prudentes, resgatando o tempo, porque os dias são máos. Não sejaes, pois, irreflectidos, mas procuraes conhecer qual seja a vontade de Deus. Não vos embriaguets de vinho, que leva á luxuria; mas enchei-vos do Espirito Santo, entretendo-vos com psalmos, hymnos e canticos espirituaes, cantando e psalmodiando nos vossos corações ao Senhor, rendendo sempre graças por tudo a Deus Pae, em nome de Nosso Senhor Jesus Christo, e submetendo-vos uns aos outros no temor de Christo.*

EVANGELHO (Mt. 4, 6-53) — *Naquelle tempo, havia em Capharnaum um régulo, cujo filho se achava doente. Este, tendo ouvido que Jesus voltara da Judéa para a Galiléa, foi ter com elle e lhe rogou que fosse á sua casa para curar seu filho, que estava prestes a morrer. Disse-lhe Jesus: Vós, emquanto não virdes signaes e prodigios, não credes. Respondeu-lhe o régulo: Senhor, vem antes que meu filho morra. Disse-lhe Jesus: Vae, teu filho vive. Creu o homem na palavra de Jesus e foi-se. E, quando ia descendo, vieram-lhe ao encontro os creados e lhe noticiaram que o filho vivia. Perguntou-lhes elle a hora em que tinha começado a melhorar. Responderam-lhe: Hontem a setima hora a febre deixou-o. Reconheceu então o pae que era a mesma hora em que Jesus lhe havia dito: Teu filho vive. E creu elle e toda a sua familia.*

LAUS PERENNE — O SS. Sacramento estará exposto hoje, durante todo o dia, na basilica de Nossa Senhora do Carmo, e amanhã, na matriz das Graças.

ENCERRAM-SE, HOJE, AS FESTAS CENTENARIAS DA COMPANHIA DE JESUS

Solenne pontifical na Igreja de N. S. de Fatima — O Te Deum ás 19 e meia horas, sob a presidencia do bispo de Garanhuns

Em proseguimento ás festas commemorativas do quarto centenario da fundação da Companhia de Jesus realizou-se, hontem, ás 20 horas, uma sessão solenne no salão nobre da Faculdade de Direito.

Os trabalhos foram presididos pelo director da Escola, sr. Andrade Bezerra e tiveram o comparecimento de grande numero de professores e estudantes, intellectuaes, familias e antigos alumnos dos jesuitas, além das autoridades.

Falaram o prof. Mac Dowell e o academico Luiz Raphael Mayer Fernandes, pelos professores e pelos alumnos, respectivamente.

Hoje, dia de encerramento das festas, se cumprirá o seguinte programma:

Dia dos alumnos antigos e actuaes e amigos dos padres da Companhia de Jesus — Dia marcado para ganhar indulgencia plenaria concedida expressamente pelo papa Pio XII para este Centenario. Solenne Pontifical na igreja de Nossa Senhora de Fátima, ás 9 horas, recedido de Terça, celebrado por sua excia. revdma. dom Mario de Miranda Villas Bôas bispo de Garanhuns. Sermão pelo padre João Costa, ex-alumno dos Jesuitas.

A's 12 horas almoço da confraternização dos ex-alumnos e dos amigos da Companhia de Jesus.

A's 18 1|2 horas, falará no Radio Club, o superior dos jesuitas.

Te-Deum na mesma igreja, ás 19 1|2 horas, presidido pelo mesmo sr. bispo. Sermão congratulatorio pelo revmo. padre Emmanuel Monteiro, ex-alumno dos jesuitas.

ENCERRA-SE, HOJE, A FESTA DO SENHOR BOM JESUS DOS AFFLICTOS

As solennidades que se effectuarão na igreja de S. José do Riba Mar

Encerram-se hoje as festas que se veem realizando em louvor do Senhor Bom Jesus dos Afflictos, na igreja de São José de Riba Mar.

Organizou-se para as solennidades o seguinte programma:

A's 5 horas, missa rezada em intenção de todos quanto concorreram para a realização das solennidades lithurgicas e profanas; ás 7 horas missa rezada com acompanhamento sacros pelos alumnos do Grupo Escolar São Thomaz de Aquino, os quaes farão naquelle dia a sua primeira communhão.

Tambem commungarão pela primeira vez 40 alumnos do Grupo.

Haverá, ainda, communhão dos membros da Confraria e dos outros sodalicios da igreja de São José de Riba Mar.

A's 10 horas, missa solenne, officiando o padre Hypolito Pedrosa, pro-parocho de Belém da Encruzilhada.

Será acolytado por dois sacerdotes da Sagrada Familia. Sermão pelo padre Alfredo Guido del Piazzo, que será tambem o mestre de cerimonias.

A orchestra composta de moços catholicos e sob a regencia do professor Horacio Villela, executará: "Missa solenne" Tedeus Landamaus, de Perosi, a duas vozes. Ave-Maria, de Schubert, cantada por d. Fernando Vaz. Hymno do Senhor Bom Jesus dos Afflictos.

A's 19 horas sermão pelo padre Alfredo de Arruda Camara, seguido de solenne Te-Deum, presidido pelo padre Hypolito Pedrosa, que será acolytado por dois padres do Barro.

Benção do SS. Sacramento.

A orchestra executará: solenne Te-Deum, de Poseti a duas vozes; Salutaris. Ave-Maria, cantada em

(Conclue na 7.ª pagina)

MOVIMENTO DO PORTO

Seis navios entrarão hoje no ancoradouro interno: Campeiro, Poti, Nokuko Maru, Cantuaria, Caxias e Benedit. Os dois primeiros sairão logo para os portos do norte, e o Cantuaria e o N. Maru para a America e os demais procedem de portos nacionaes.

HORARIO DAS MARE'S

E' o seguinte o horario, hoje, das marés:

1.º Preamar — 1h. 45m; 1.º Baixamar 8h. 15m; 2.º Preamar — 14h. 10m; 2.º Baixamar — 20h. 30m.

— Está sendo esperado hoje ás 7 horas o transatlantico japonez Hokoku Maru que, pela primeira vez, vem ao Brasil.

Viajam nesse paquete: os condes Pereira Carneiro; o sr. Kazue Kuwajima, embaixador do Japão junto ao governo do Brasil; o sr. Twataro Uchiyama, ministro do Japão em Buenos Aires, que viaja em companhia de sua esposa; o capitão de fragata A. Sigehiro, addido naval ás missões diplomaticas do Japão na Argentina, no Brasil e no Chile.

— Passageiros desembarcados neste porto hontem, pelo avião da Panair: Leonadio Pontual, Karl Taish procedentes de Fortaleza; Rubem Coelho dos Santos, procedente de Natal; Do Sul: João Coutinho, John William, Ralph Wilson Helena Ribeiro, procedentes de Rio de Janeiro, Alberto Miranda, Mary Lima, Ivan Guimarães, Malebranche Berardo, Ernani Berardo, procedentes de Maceió.

Passageiros em transito: Guerra Camillo, Tito Schipa, Frederico Longas, procedentes de Belem, com destino a Bahia; Silvino Santos, procedente de Belem com destino a Rio de Janeiro, Clodoaldo Leitão, Antonio Carvalho, procedentes de Fortaleza com destino a Rio de Janeiro.

Passageiros embarcados para o sul: Claudio Leão Dubeux para Maceió; Catarine Borato para Bahia. Mario Silveira para Maceió, Attilio Macchiavello, Eladio Narciso Villa. Waldemar Feijó, Edward Thurban, todos com destino ao Rio de Janeiro.

AS PESSOAS QUE TOSSEM

A's pessoas que se resfriam e se constipam facilmente, A's que sentem o frio e a humidade. A's que, por uma ligeira mudança de tempo, ficam rouco com a voz rouca e a garganta inflammada. A's que soffrem de uma velha bronchite. Aos asthmaticos e, finalmente, ás creanças que são accommettidas de coqueluche, aconselhamos o XAROPE SÃO JOÃO. E' um remedio scientifico apresentado sob a forma de um saboroso xarope. E' o unico que não ataca o estomago, nem os rins. Age como tonico calmante e faz expectorar sem tossir. Evita as affecções do peito e da garganta. Facilita a respiração, tornando-a mais ampla; limpa e fortalece os bronchios, evitando as inflammações e impedindo nos pulmões a invasão de perigosos microbios.

Ao publico recommendamos o *XAROPE SÃO JOÃO*, para curar tosses, bronchites, asthma, grippes, defluxos, constipações e todas as doenças do peito.

ART-PALACIO
LUXO e CONFORTO
Renovação de Ar Temperatura
Hygienica e agradavel
HOJE
"MATINÉE" Ás 14 1/2 HORAS
"SOIRÉE" Ás 19 e 21 HORAS
A mais bella historia de amor até hoje levada á tela!
NOITE DE PECCADO
Super-producção da "Universal", com IRENE DUNNE — CHARLES BOYER
Um filme dirigido por JOHN M. STAHL, o mesmo realizador de ESQUINA DO PECCADO!
Complementos:
CINE JORNAL BRASILEIRO
FOX MOVIETONE NEWS (Jornal)
AMANHA
Uma satyra esplendida e mordaz, num filme desconcertante e estranho!
A anedocta de uma vida cheia de pitoresco e de aventura!
O ROMANCE DE UM TRAPACEIRO
(Prohibido para menores até 18 annos)
Filme francês, escripto, dirigido e interpretado por
SACHA GUITRY

Quanto Vale
A MOCIDADE!
PARA a mocidade não ha valor equivalente possivel! Prolongue a sua juventude, tomando Capsulas Azues de Camargo Mendes, o remedio infallivel na cura das blenorrhagias agudas ou chronicas, nas cistites chronicas, pielites e urethrites.
Capsulas AZUES DE CAMARGO MENDES

MUNDO DE LUZ E SOM

CARTAZ DO DIA

PARQUE — Hoje: "Johnny Apollo", com Tyrone Power e Dorothy Lamour.

Amanhã: "O trovador da Liberdade", com Nelson Eddy e Virginia Bruce, e o complemento "Nova audioscopia".

ART-PALACIO — Hoje: "Noite de peccado", com Charles Boyer e Irene Dunne.

Amanhã: "O romance de um trapaceiro", com Sacha Guitry.

MODERNO — Hoje, na matinal infantil: "Buck Rogers no Planeta Saturno", e um desenho.

Nas outras sessões: "O coração de um trovador", com Don Ameche, Andrea Leeds e Al Jolson.

Amanhã: "Lenda de amor", com Annabella.

ROYAL — Hoje: "Taras Boulba", com Danielle Darrieux e Harry Baur.

Amanhã: "O ultimo aviso", com Preston Foster, e a 3 serie de "Mandrake, o magico", com Warren Hull.

POLYTHEAMA — Hoje e amanhã: "Follias no gelo", com Joan Crawford e o desenho "O cordeiro preto".

TORRE — Hoje, na matinée: "Anjo da fé", com Shirley Temple e o seriado "Buck Rogers no Planeta Saturno".

Nas outras sessões e amanhã: "Mulher prohibida", com Joan Crawford.

ELDORADO — Hoje, na matinée: "Buck Rogers" e um desenho.

Nas outras sessões e amanhã: "Sonho de moça", com Shirley Temple.

IDEAL — Hoje, na matinée "Perigo pelo radio" e o seriado "Buck Rogers".

Nas outras sessões e amanhã: "As aventuras de Stanley e Livingstone", com Spencer Tracy e Nancy Kelly.

REAL — Hoje, na matinée: "Moleque de circo", e o seriado "Buck Rogers".

Nas outras na matinée e amanhã: "Hotel Imperial", com Isa Miranda e Ray Milland.

GLORIA — Hoje e amanhã: "Nada é sagrado", com Fredric March e Carole Lombard.

CASA AMARELLA — Hoje e amanhã: "O romance de madame Walewska", com Greta Garbo e Charles Boyer, a conclusão do seriado "Flash Gordon no Planeta Marte" e um desenho.

IMPERIO — Hoje e amanhã: "O morro dos ventos uivantes", com Merle Oberon e Lawrence Olivier o inicio do seriado "O thesouro dos escoteiros", com Jack Cooper, e um desenho.

CORDEIRO — Hoje e amanhã "Meia noite", com Don Ameche e Claudette Colbert.

RADIO CLUB DE PERNAMBUCO

Programma para hoje:

10 horas: — Aperitivo — Gravações da Casa Parlophon; 10.30 — Eu sei recitar — Offerta das Casas Ferreira; 11.00 — Gravações; 11.30 — De alguem para você — Offerta da Casa Brasileira das Sedas; 12.00 — Hora certa — Minuto da Cidade e do Porto de Recife; 12.01 — Gravações; 12.10 — Concurso Fandorine; 12.15 — Jornal falado; 12.30 — Gravações; 12.4. — Festa da possibilidade — Offerta dos Grandes Armazens Nova Aurora; 13.00 — Quatro vidas; .. 14.00 — Gravações; 15.00 — Intervallo; 16.00 — Rythmos variados; 17.00 — Pernambuco Tramways; .. 17.30 — Rythmos variados; 18.00 — AVE MARIA — Valores desconhecidos — Patrocinio da Todd do Brasil S. A.; 19.00 — Rythmos variados; 19.30 — Minuto da Cidade e do Porto de Recife; 19.31 — Rythmos variados; 19.55 — Minutos desportivos d'A Magestosa; .. 20.00 — Chá dansante do Sabonete Tabarra.

Programma para amanhã:

10 horas — Almoço — Gravações da Discotheca de PRA-8; 10.30 — Musica seleccionada; 11.00 — Gravações; 12.00 — Hora certa — Minuto da Cidade e do Porto de Recife; 12.01 — Gravações; 12.15 — Jornal falado; 12.30 — Gravações; 14.00 — Intervallo; 16.00 — Joias musicaes; 17.00 — Musica popular; 18.00 — AVE MARIA — Boletim de informações officiaes; 18.15 — Jantar — Gravações seleccionadas.

STUDIO — 18.30 horas — Variedades sonoras — com Denise Avanny — Salomé Parisio — Irmãs Avanny — Emmanuel Silva — Ernani Dantas e Jair Pimentel; 19.00 — Chronica da noite; 19.05 — Variedades sonoras; 19.35 — Nelson Ferreira improvizando em 4 notinhas — Offerta da Malharia Imperatriz; 19.30 — Minuto da Cidade e do Porto de Recife; 19.31 Radio telephone Urodonal; 19.55 — Variedades sonoras; 19.40 — Minutos desportivos; 20.00 — HORA DO BRASIL; 21.00 — Salomé Parisio; 21.15 — Como rejuvenecer — Orientação scientifica do dr. Pedro Carneiro Leão; 21.30 — NOTA DO DIA; 21.35 — Qual será o "scôre" amigo ouvinte? — Offerta do Sabonete Paquetá; .. 21.40 — Orchestra de Concertos, sob a regencia do maestro Caparros; 22.00 — Jornal falado; 22.05 — Emmanuel Silva; 22.20 — Denise Avanny; 22.35 — Gravações; 22.55 — Ultimo jornal falado; .. 23.00 — Gravações — Boa noite — Hymno Nacional Brasileiro.

OS IRMAOS MUSSI NA PRA-8

Está marcada para amanhã a estréa, ao microphone do Radio Club, dos irmãos Mussi, muito conhecidos no broadcasting nacional.

Os irmãos Mussi, depois de uma fournée pelo sul, quando se exhibirão em diversas emissoras, realizam agora uma viagem ao norte.

Nesta capital se apresentação na PRA-8 com um programma original, creação que tem alcançado muito successo: *Cidades do Brasil em desfile*.

No programma de amanhã, das 12 1|2 ás 13 horas, o trio se apresentará com Alfredo Mussi como *speaker*; Adibi Mussi como chronista e João Mussi, tenor.

RADIO-AMADORISMO

A artista do cinema italiano Caterina Borato, que se encontra na dias nesta cidade, ante-hontem, ás 18 horas, communicou-se com o tenor Tito Schipa, por intermedio de estações de radio-amadorismo, filiadas á LABRE.

A estrella de *Viver* utilizou-se da estação PY-7BD, do sr. Joaquim Saback de Moura, thesoureiro da Alfandega do Recife — estação esta operada em PY-7AT, do sr. Newton Cavalcanti.

Tito Schipa falou em PY-8AD, do sr. Oswaldo Ribas, thesoureiro da Delegacia Fiscal do Pará.

A communicação effectuou-se com o melhor exito, devido a presteza e a nitidez com que foi ouvida.

Os dois famosos astros italianos ficaram bem impressionados com a efficiencia dos serviços da LABRE.

RECIFE-HOTEL
Avisamos aos nossos clientes que foram feitos grandes reformas e melhoramentos no nosso estabelecimento, e adaptações adequadas nos apartamentos inclusive sala de banhos.
Estabelecemos preços modicos, servindo-se um ligeiro almoço de fructas etc.
End. teleg. Recifotel
A Gerencia.

BELLEZA PARA SUA PELLE
Sua cutis póde voltar a ser clara, suave e aveludada em 3 dias.

O creme Rugol dará á sua pelle o tom rosado e suave de um bébé. Antes de deitar-se applique V. S. este maravilhoso creme sobre a pelle. Elle penetra os póros, emulsiona as graxas e expulsa o sujo e poeira e todas as impurezas. Depois de applical-o convém enxaguar o rosto. O Rugol combate o acné, as espinhas, os cravos e a excessiva graxa da pelle. Contráe os póros dilatados e com rapidez faz desapparecerem as manchas, pannos, a tez avermelhada ou amarellecida. Rugol branqueia a cutis de 3 tons em 3 dias

RUGOL

CABELLOS BRANCOS?
A LOÇÃO BRILHANTE vai voltar a côr natural primitiva em oito dias. Não pinta porque não é tintura. Não queima porque não contem sais nocivos. E' uma formula scientifica, cujo segredo foi comprado por 200 contos de réis.
E' recommendada pelos principaes institutos sanitarios do estrangeiro e analysada pelo Departamento de Hygiene do Brasil.
Com o uso regular da LOÇÃO BRILHANTE:
1.º — Desapparecem completamente as caspas e affecções parasitarias;
2.º — Cessa a queda do cabello;
3.º — Os cabellos brancos, descorados ou grisalhos voltam a sua côr natural primitiva sem ser tingidos ou queimados;
4.º — Detem o nascimento de novos cabellos brancos;
5.º — Os cabellos ganham vitalidade tornando-se lindos e sedosos e a cabeça limpa e fresca.
A LOÇÃO BRILHANTE é usada pela alta sociedade de São Paulo e do Rio.
A venda em todas as Drogarias e Perfumarias e Pharmacias de primeira ordem.
App. D. N. S. P. — N. 1213 — 6 — 2 — 923.
Peçam prospectos a ALVIM & FREITAS, unicos cessionarios para a America do Sul. Caixa 1379 — S. PAULO.

ILEGÍVEL

Dê ao seu filhinho, em mingaus ou mamadeiras, "Arrozina". E' um creme de arroz integral, elaborado especialmente para os organismos infantis.

ARROZINA

A FARINHA QUE OS MEDICOS ACONSELHAM

PRODUCTO DO INST. BRASILEIRO DE DIETETICA INFANTIL

VIDA RELIGIOSA

(Conclusão da 6.ª pagina)

duetto, Tantum Ergum. Hymno do Padroeiro.

A igreja estará ornamentada em estylo romano e o altar do Senhor dos Afflictos ostentará vistosa frontal, offerta do sr. Miguel da Costa Monteiro.

FESTA DE N. S. DO ROSARIO, NO PINA

Estão em preparativos os parochianos do Pina para a festividade de sua padroeira, N. S. do Rosario, a qual este anno terá inicio no proximo dia 3 de outubro, com o hasteamento da bandeira, da qual é juiza a sra. Argentina Fonseca Lima, residente á rua Amazonas.

As festas se prolongarão até o dia 13, quando serão realizados grandes festejos.

Haverá salva de 21 tiros ás 5 horas, missas ás 5 1|2, 7 e solenne, ás 9 horas, pregando o padre Argemiro Gonçalves.

A' noite, ás 19 horas, sermão e solenne Te-Deum. Os canticos da missa solenne e Te-Deum estarão a cargo da Escola Cantorum dos padres da Sagrada Familia.

Os festejos externos são promovidos por uma commissão local.

Foi contractada a banda de musica do Exercito para o novenario.

O pateo da matriz já começou a ser apparelhado para os festejos, indo receber illuminação especial, incluindo a fachada.

Funccionarão entretinimentos como barracas de prendas, carrousel, trivolis, etc.

•

A commissão e o vigario esperam que todos os parochianos do Pina abrilhantem com sua presença ás festividades em honra da padroeira.

O remedio que garante a harmonia do seu organismo?

REGULADOR LOUREIRO

UM MILAGRE NOS INCOMODOS DAS SENHORAS

FESTA DO ARCHANJO S. MIGUEL

Realizam-se, na igreja de São José do Manguinho, as conferencias doutrinarias pelo padre Noel Gualberto, em preparação á festa do Archanjo São Miguel, padroeiro da Irmandade das Almas do Recife.

Hoje, dia da festa, será observado o prgoramma seguinte:

A's 5 horas, missa rezada; ás 7 horas, missa de communhão geral celebrada pelo monsenhor Ambrosino Leite, governador do arcebispado, acompanhada de canticos sacros; ás 10 horas, missa solenne cantada pelo irmão capellão, padre José Marçal Pedrosa, acompanhado por outros sacerdotes. Tocarão a orchestra do Radio Club e o conjunto coral dos padres da Sagrada Familia do Barro, que executarão a missa Stella Maris, de Griesbacher, a quatro vozes e o intermedio Agnus Tibi, de Orlandodi Lasso.

Ao Evangelho pregará o padre Alfredo de Arruda Camara.

A's 19 horas, solenne Te-Deum no qual serão executadas, pelo mesmo conjunto coral, as composições Ave Verum, de Mozart e Tantum Ergo, de Clesmens, precedido de sermão pelo padre João Costa.

APOSTOLADO DA ORAÇÃO DA MATRIZ DA BOA VISTA

Reune-se hoje, ultimo domingo do mez, em sessão mensal, ás 15 e meia horas, na matriz da Bôa Vista, o Apostolado da Oração.

MISSAS

Foi rezada hontem, ás 8 horas, na igreja Conceição dos Militares, missa por alma do sr. Salomão da Silva Costa, a mandado de sua familia.

Demettido o escriptor Jean Cassou

VICHY, 28 (H.) — O escriptor Jean Cassou, conservador do Museu Nacional de Arte Moderna, foi demittido de suas funcções pelo secretario da Instrucção Publica e Juventude. Cassou, hispanista notorio, era conhecido pelo apoio moral que deu aos vermelhos durante a guerra civil hespanhola.

Guerra dos nervos? Derrota pela descrença?..

Confie em "NEUROSAN"! Tome-o e vença!

A victoria em qualquer faze da vida é sempre do mais forte. Do equilibrio fisiologico do elemento nervoso e do aumento do tonus do organismo depende o seu triunfo. Desperte o seu apetite, coma bem e durma melhor com os sais glicero-fosforicos de Potassio, Sodio, Magnesio, Maganez, Extratos concentrados de Kola, Guaraná e as

VITAMINAS A e B

contidas no grande recomstituinte do sangue, dos musculos, do cerebro e dos nervos, que é o

NEUROSAN

FACTOS DIVERSOS

NA CAPITAL E NO INTERIOR

REALIZOU VARIOS CASAMENTOS, ETC.

(Conclusão da 5.ª pagina)

marcial", nessa epoca já divulgado nesta capital.

O advogado Pedro Eustachio confirma que foi o proprio pae de Taciana quem o procurou para a lavratura do contracto conforme o seguinte trecho do seu depoimento: "que tempos depois, em abril ou maio deste anno, foi procurado nesta capital por Noé Caetano da Silva, barbeiro, seu conhecido de Caruarú, o qual lhe disse que uma de suas filhas estava gostando de um maritimo e desejava estabelecer entre ambos um contracto semelhante aos feitos anteriormente em Caruarú com outras pessoas já referidas..."

Transcrevemos, a seguir, alguns bem expressivos trechos do depoimento do accusado Noé Caetano da Silva: "Que tem uma filha de nome Taciana Silva, com vinte e nove annos de idade que vivia honestamente em sua companhia e, ainda virgem; que Taciana começou ha mais de um anno a namorar com um maritimo de nome Pedro dos Santos, homem idoso e que se dizia viuvo; que Pedro teve um entendimento com o declarante e se tornou noivo de sua filha, ajustando casamento, que ficou marcado para maio deste anno, quando regressasse do sul; que, ao chegar, Pedro procurou o declarante e affirmou que havia sido informado que sua esposa, de quem era separado ha varios annos e julgava morta, estava viva ainda e residia no Recife; que perguntou ao declarante o que se fazia, tendo obtido a resposta de que nada poderia se fazer; que nesse momento Taciana informou que soubera que o advogado Pedro Eustachio, de Caruarú, estava fazendo casamentos commerciaes, e que estava certa, conforme ouvira dizer, que era legal; que ficou assentado que quando aquelle advogado viesse ao Recife, o declarante iria falar com o mesmo sobre o assumpto; que um dia que não está lembrado, teve um entendimento com o doutor Pedro Eustachio, a quem pediu informações sobre o casamento commercial e contou qual a situação da filha e do noivo; que o advogado explicou que poderia ser feito um contracto domestico com o qual sua filha iria morar legalmente com Pedro dos Santos, accrescentando a uma pergunta do declarante, que não havia nenhum crime; que foi feita a apresentação de Pedro dos Santos ao advogado, para que fosse acertado o preço do trabalho do advogado; que após a assignatura do contracto pelas partes interessadas, o advogado Pedro Eustachio deu conselhos a Taciana para que a mesma fosse fiel, afim-de, findo o prazo do contracto, pudesse o mesmo ser renovado, para bem della e de Pedro Santos; que assignado o contrato Pedro Eustachio o levou para Caruarú, afim de registral-o no Registro de Titulos e Documentos daquelle municipio; que após o preenchimento das formalidades do contracto, passou sua filha a fazer vida em commum com Pedro dos Santos, fazendo viagem de nupcias para a Bahia de onde regressou cincoenta dias depois..."

CONTRACTO JOSE' FERREIRA DE BRITTO FILHO — ANALIA MARIA DOS SANTOS

Ao tomar conhecimento da noticia dos suppostos casamentos realizados em Caruarú, José Ferreira de Britto Filho, separado de sua esposa ha mais de doze annos, achou o momento propicio para estabelecer novo estado civil. A pessoa visada foi Analia Maria dos Santos, de 24 annos de idade, até então vivendo honestamente em companhia da familia.

Ao receber a proposta de "casamento commercial", Analia subordinou a acceitação do pedido á certeza da validade do acto. São do seu depoimento estas declarações: "que, no fim de junho ultimo, José Ferreira lhe consultou se queria casar com elle, de accordo com a lei para "casamento commercial" que ouvira dizer que o advogado Pedro Eustachio Vieira está fazendo; que combinou com José Ferreira que este fosse pedir informações áquelle advogado e que, se fosse verdade, acceitaria sua proposta; que José Ferreira foi ter com o advogado, e, conforme lhe contou o proprio José, foi informado de que era uma coisa legal o tal casamento, tanto que já se haviam realizado outros casamentos em varios Estados e mesmo em cidades de Pernambuco; que, de posse destas informações, acceitou a proposta de José, tomando providencias no sentido de ser o seu casamento realizado..."

Concluindo o presente relatorio, reitero a V. Excia. os meus protestos de subida consideração. Attenciosas saudações. (a) *João Roma*, delegado."

QUEIXA CONTRA UMA MOVELARIA

Na delegacia de Investigações foi apresentada, hontem, uma queixa contra os proprietarios de uma movelaria sita á rua da Imperatriz.

Milton Rio, o queixoso, residente á rua Augusta n.º 775, disse ter ajustado e comprado moveis no valor de 1:240$000, e ao receber a encommenda notou que não foram os mesmos que havia escolhido.

Immediatamente, dirigiu-se á movelaria e encaminhou a devida reclamação, não tendo sido attendido. Por isso solicita as providencias da policia para rehaver o dinheiro.

RECOLHIDO AO PRESIDIO

Procedente de Chã de Estevão, municipio de Igarassu', chegou, hontem, devidamente escoltado, o réo José Braga da Silva.

Pelo investigador 69, foi capturado hontem, o réo Armando Tavares de Mello, condemnado a cumprir a pena de 2 annos e 8 mezes de prisão.

Esses sentenciados foram recolhidos ao Presidio.

FURTO DE UMA BOLSA

Maria do Carmo Sant'Anna, residente na Torre e operaria da Fabrica Maria Amalia, foi furtada, hontem, na sua bolsa onde se encontrava além de alguns objectos de pouco valor, um relogio de pulso.

A victima apresentou queixa na delegacia de Investigações.

CREANÇA ABANDONADA

Ante-hontem, pela madrugada foi levada á 2.ª delegacia por um guarda nocturno, uma creança do sexo masculino, com menos de um mez, encontrada abandonada sobre o batente de uma residencia á rua Visconde de Goyanna.

Hontem, o delegado do districto recolheu o engeitado ao Hospital Infantil por intermedio do Juiz de menores.

Foi instaurado inquerito para apurar a responsabilidade do caso.

BRINDES LIMOL

Relação das pessoas contempladas com os brindes que estão sendo distribuidos pela Fabrica de SABONETES LIMOL e constantes de lindos relogios de pulseira, para homem e senhora, estojos com fina caneta automatica e lapiseira e Apparelhos Gilette Seculo XX":

Manoel Nunes Filho
Francisco Barretto
Luiz Soares
Elias Hissa Asfora
Ernani Santos
Sylvia Nunes
Clodomiro Gomes
Manoel C. Cysneiros
Carlos Cordeiro
Luis Marques de Souza
Maria Lopes
Possidonio Rosal
Sebastião Caldas Filho
Guiomar Torres Espinola
Ignez Cordeiro Cavalcanti
Genes Gitirana
Antonio Franco Accioly
Maria da Conceição e Silva
Joaquim Mattoso
Arão Iabatchnik
José Idalino Alves
Juracy Pessoa
Leopoldo Pires Ferreira
Jorge Soares
Ismar Alves da Silva
Alipio Lemos
Candido Ribeiro
Eurico Travassos
Luiz da Silva Vasconcellos
Adalberto Bernardino de Senna
Mario Soares da Silva
Maria José Guedes Coelho
Doralice Wanderley
Manoel Sant'Anna da Silva
Antonio Soares de Albuquerque
Pedro Nunes da Costa
Fernando Souza
Antonio Mendonça
Yone Sarmento de Carvalho
Eda Dhalia
José Pedro da Silva
Antidio de Mandonça
Dirceu Lins Portela
Marly Cordeiro de Mello
Petronilla Gomes Teixeira
Lourenço Thomaz de Araujo
Ana Barboza de Lima
Dr. Geraldo de Andrade
Aurora Bruno
Severino Vieira
Murillo Bandeira
Galdina Pereira de Almeida
Octavio dos Santos
Maria dos Anjos Fonseca
Domingos de Azevedo Ribeiro
Arlindo de Souza
João Correia de Lima
José Montenegro
João Tertuliano da Silva
Julia de Oliveira Mendonça
Jair Silva
Elviro José dos Santos
Adão Lins de Carvalho
Rivaldo Serrano
Nilsa Vianna de Araujo
Milton Nery
Antonio Elysio de Guzmão
José Lins e Silva
Dulce Feitosa
Paulo Pereira de Medeiros
Yede Veliozo
José de Mello
José Felix da Silva
Diva Barreto
Zacharias Marques
Maria do Carmo Alves
José Marques Ribeiro

Tais premios foram pagos pelas casas: Camisaria Especial, Armazem Cruz de Malta, Lojas Brasileiras S/A, Camisaria Confiança, Lojas Sul Americanas Ltda., Casa Bijou, Perfumaria Odalisca, Galeria Italo Brasileira, A Graciosa (Casa Santa Therezinha), Perfumaria Oriental, Casa Teixeira (João Pessôa), Armazens Nova Aurora, Casa Annibal Cardoso (Paulista), Pharmacia Teixeira (João Pessôa), Casa Azul, (Olinda), P. Marinho & Cia. (João Pessoa), Casa Zeiaquett, Carlos Antonio Zarzar, Casa Abage, A Futurista (Garanhuns), Armazem Victoria, J. Vicente Ferreira, Mercearia União, B. Asfora, Irmão & Cia., Casa Costa Campos, Mercearia Santo Antonio, Casa dos Retalhos (Escada), Quintas Carvalho & Cia., Vicente Cozzo (João Pessoa), Casa Alcantara, Attar & Cia., Roberto Gonçalves, Pharmacia Santa Therezinha. Os comprovantes estão depositados no escriptorio do representante da FABRICA LIMOL. Snr. J. Costa Rego Junior, rua Nova, 218, 1.º andar

"Quinzena da Avicultura"

INICIE-SE NA CRIAÇÃO DE AVES, COM A NOSSA OFFERTA

ESPECIAL DE SETEMBRO

Uma Chocadeira "POPULAR", com capacidade para 70 ovos, funcionando a kerosene
Uma Criadeira "POPULAR" com capacidade para 60 pintos, funcionando a kerosene.
Um Comedouro para 50 pintos
Um Bebedouro para 50 pintos
TUDO POR
340$000
COM EMBALAGEM GRATIS
(Despachado como carga, frete a pagar, para qualquer localidade servida por Estrada de Ferro)
NOSSA OFFERTA POSSUE A GARANTIA DO MATERIAL AVICOLA S. PAULO, CUJA EFFICIENCIA E' COMPROVADA EM GRANJA PROPRIA.
Envie-nos 2$000 em sellos, para receber nosso livreto instructivo" COMO ORGANIZAR UM AVIARIO DE 1.000 AVES OU MAIS"
S. C. A. L. — São Pedro 170
C. POSTAL 776 — RIO

V. S. JA' REFLETIU

Nas vantagens que poderá obter usando

OS TRACTORES CATERPILLAR

REG. U. S. PAT. OFF.

NOS SEUS SERVIÇOS DE TRANSPORTE EM GERAL?

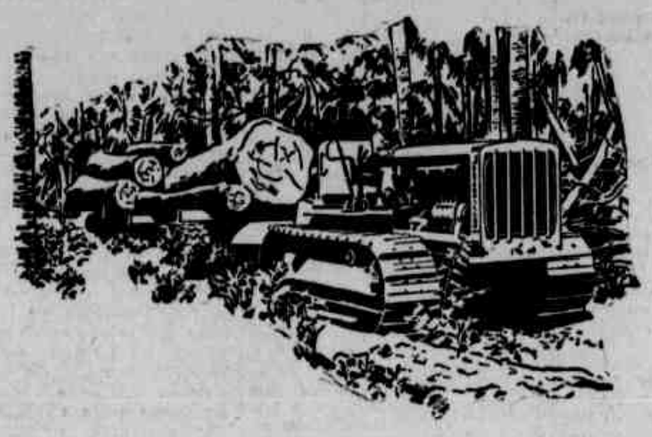

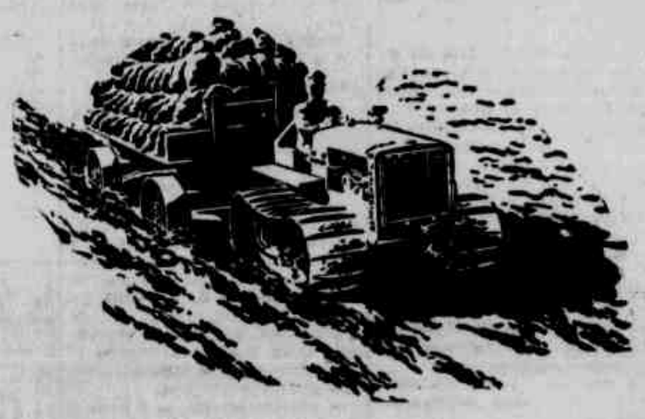

O TRACTOR CATERPILLAR DIESEL é produzido pela maior fabrica de TRACTORES DIESEL do mundo

Distribuidores exclusivos

OSCAR AMORIM & CIA.

Av. Rio Branco 152

Fone 9315

RECIFE

BRONCHITE ASTHMATICA E ACCESSO DE ASTHMA

PO' INDIANO

PARA OS CASOS CHRONICOS

GOTTAS INDIANAS

FRANCISCO CASTRO & CIA. — R. 15 de MARÇO, 17 — RIO

PLANTÃO DE PHARMACIAS

De accordo com a tabella organizada pelo Departamento de Saude Publica, estarão de plantão, hoje, as seguintes pharmacias:

Bairros: Recife — Maritima; Santo Antonio — Simões Barbosa; São José — Victoriano Ebia e Globo; Boa Vista — Santa Cruz; Pina — Pharmacia Pina; Afogados — Paiva; Areias — Cruz Vermelha; Tigipió — Cordeiro; Soledade — Royal; Capunga — Pharmacia Capunga; Torre-Magdalena — Torre — Eumby; Casanga — Sanitaria; Poço — Pharmacia do Poço; Encruzilhada — Andrade; Casa Amarella — Pharmacia Casa Amarella; Campo Grande — Jorge Lobo; Arruda — Pharmacia Arruda; Agua Fria — Protectora; Fundão — Modelo; Santo Amaro — Pharmacia Santo Amaro.

Emancipação politica do Brasil

RIO, 28 (A. M.) — O technico militar, coronel Raulino Oliveira, ouvido sobre o recente accordo com os Estados Unidos, declarou que a siderurgia nos trará a emancipação economica, possibilitando a construcção de trilhos, locomotivas, navios com a materia prima nacional.

ESPIRITISMO

CRUZADA ESPIRITA PERNAMBUCANA

Sobre um thema Evangelico-doutrinario realiza-se hoje, ás 20 horas, no templo da Cruzada Espirita Pernambucana, a palestra dominical, a cargo de um director da instituição.

Amanhã haverá a sessão habitual de estudos philosophicos.

Escola Allan Kardec — Este departamento da Cruzada tomará parte na concentração escolar, a realizar-se hoje, em Beberibe, como uma parte do programma da Semana Kardecista.

Os alumnos deverão estar na séde da escola ás 6 horas, de onde partirão acompanhados de uma commissão da directoria da Cruzada.

No dia 3 de outubro, além do encerramento das festividades em homenagem a Allan Kardec, a Cruzada festejará a passagem do seu 17.º anniversario de sua fundação.

A prof. Blandina Philippini realizará uma conferencia. O corpo orpheonico da Escola Allan Kardec executará alguns numeros do seu repertorio.

A sessão terá inicio ás 19 e 30 horas.

IGREJA ESPIRITA JOANNA D'ARC

Na Igreja Espirita Joanna D'Arc, á rua Dois de Janeiro (sitio do Cardoso), realiza-se hoje, ás 19 1|2 horas, uma palestra doutrinaria, a cargo do sr. Antonio Marques.

SEMANA KARDECISTA

Realiza-se hoje, á rua 13 de Maio, em Beberibe, uma concentração de alumnos das escolas primarias mantidas pelas instituições espiritas do Recife.

Em bondes especiaes as escolas partirão dos suburbios aonde estão localizadas, ás 7 horas, voltando á tarde depois de executado o programma previamente organizado.

A concentração faz parte do programma da Semana Kardecista e constará de varios numeros do orpheão das escolas, sob a direcção do sr. Manoel do Nascimento; recitativos, theatro, e uma parte sportiva. A's 15 horas as escolas voltarão para as respectivas séde, havendo antes distribuição de biscoutos, leite e fructas.

A' noite as commissões designadas pela commissão organisadora da Semana Kardecista, visitarão o Nucleo de Educação Espirita Olindina Ribeiro, o Centro Espirita Deus Paz e Luz e o Nucleo Espirita Bittencourt Sampaio.

Amanhã visitarão os centros espiritas João Bedor, Caminheiros Humildes, Antonio de Padua e Amalia Soller, no dia 1, a Cruzada Espirita Olindense e Centro Espirita João Baptista e no dia 2, o Centro Espirita Casa de Israel e Centro Espirita Vicente de Paula.

Na quinta-feira, encerramento da Semana, haverá sessões solemnes, ás 19 1|2 horas, nas séde da Federação Espirita Pernambucana, Liga Espirita Suburbana e Cruzada Espirita Pernambucana.

LIGA ESPIRITA SUBURBANA

No templo da Liga Espirita Suburbana, á rua Marechal Deodoro n. 171, no Feitosa, realiza-se hoje, ás 19 1|2 horas, a sessão de estudos doutrinarios. Será lido e commentdao um trecho do "Livro dos Espiritos".

DORES APÓS AS REFEIÇÕES

gazes e outros males do estomago são muitas vezes causados por excesso de acides do estomago. Leite de Magnesia de Phillips é o remedio ideal para esses soffrimentos. Neutralizando rapidamente os acidos, elle allivia as dores, normaliza a digestão e torna possivel uma saude perfeita.

LEITE de MAGNESIA de PHILLIPS

TODOS OS SPORTS

Cresce o enthusiasmo pelo "Grande Campeonato Feminino de Volley" patrocinado pelo DIARIO DE PERNAMBUCO

HOMENAGEM Á ASSOCIAÇÃO DE CHRONISTAS -- PREMIOS OFFERECIDOS -- O TORNEIO INICIO -- TREINOS DAS EQUIPES E REGULAMENTO GERAL

Cresce dia á dia o interesse pelo **Grande Campeonato Feminino de Volley**, que o DIARIO DE PERNAMBUCO patrocina. O adiamento de 4 para 11 de outubro do torneio inicio foi motivo de satisfação geral, de vez que os concurrentes podem preparar suas equipes afim de conseguirem fazer uma exhibição digna de applausos no certamen de apresentação.

As moças que se entregam á pratica dos desportos estão radiantes e querem corresponder á confiança de todos quantos veem trabalhando pelo exito do grande certamen. Por isto mesmo, o DIARIO DE PERNAMBUCO está no firme proposito de prestar o mais efficiente apoio a esse campeonato, procurando por todos os meios ao seu alcance dar-lhe o maximo de brilhantismo.

Conforme noticiámos, mereceu sympathica acolhida a homenagem prestada á **Associação de Chronistas Desportivos de Pernambuco**, offerecendo-lhe o torneio inicio.

Em correspondencia a essa homenagem, a **A. C. D. P.** vae offerecer valioso premio ao vencedor do torneio inicio.

TRES PREMIOS PARA O VENCEDOR DO TORNEIO

A commissão directora tem tres premios para os vencedores do torneio inicio. Eil-os: Taças — **Victorino Maia, Malharia Imperatriz**; e o trophéo da **Associação dos Chronistas Desportivos**.

TREINOS

As volleybolistas do **Nautico** e do **Gymnasio da Magdalena** já iniciaram os seus treinos. As americanas vão treinar, hoje, e as rubro-negras na semana que começa, o mesmo acontecendo com a turma do **Oswaldo Cruz**.

NOVAS ADHESÕES

Podemos informar que novas adhesões estão sendo encaminhadas á commissão organizadora do grande campeonato, que irá marcar um periodo de grandeza no circulo feminino da cidade.

REGULAMENTO DO GRANDE CAMPEONATO FEMININO DE VOLLEY-BALL

A realização do certamen de **volley** obedecerá ao seguinte regulamento:

ART. I — O grande campeonato feminino de **volleyball** de 1940 obedecerá ao seguinte regulamento, como lei basica:

ART. II — Poderão concorrer ao campeonato todos os **teams** de clubs officiaes e collegios que fizerem suas inscripções dentro do prazo legal.

ART. III — A' Commisão Directora, composta de cinco membros, compete dirigir o presente campeonato, cumprindo e fazendo cumprir o regulamento.

ART. IV — A Commissão Directora será composta pelos directores de **volley** do **Nautico, Sport, Uracan, Gymnasio da Magdalena** e pelo redactor sportivo do DIARIO DE PERNAMBUCO, no cargo de presidente da referida commissão.

ART. V — A Commissão Directora organizará um quadro de juizes e sorteará a tabella do Torneio Inicio e do Campeonato, tomando todas as providencias necessarias ao bom andamento do certamen.

ART. VI — O campeonato será disputado em um só turno.

ART. VII — As inscripções são consideradas abertas, após a publicação do presente regulamento e encerrar-se-ão no dia 1.° de outubro, podendo ser prorogadas a juizo da Commissão Directora.

§ UNICO — As inscripções são gratuitas.

ART. VIII — No acto da inscripção o club ou collegio apresentará uma relação com o nome por extenso das jogadoras, em numero que não exceda a 12.

ART. IX — A jogadora inscripta por um collegio ou club e que tenha dado um jogo pelo seu club ou collegio, não poderá disputar por outro durante o campeonato.

ART. X — Nenhum collegio ou club poderá incluir em seus quadros jogadoras que não estiverem devidamente inscriptas no presente campeonato, sob pena de perder os pontos do jogo que effectuar illegalmente.

ART. XI — Os quadros escalados para os jogos da tabella devem obedecer ao horario publicado no orgão official do Campeonato, sob pena de perderem os pontos sem jogar.

ART. XII — Os pontos serão contados de um em um, de cada jogo ganho, no caso de empate será decidido em melhor de tres.

ART. XIII — Os jogos do presente campeonato serão realizados em quadras de **volley** officiaes, previamente escolhidas, de preferencia á noite.

ART. XIV — O torneio inicio do campeonato realizar-se-á no dia 4 de outubro, á noite, sendo conferido ao **team** vencedor seis medalhas.

ART. XV — Em caso de máo tempo, os jogos serão realizados no **gymnasium** do **Atheneu Pernambucano.**

ART. XVI — Ao quadro vencedor do campeonato será conferido o titulo de campeão feminino de **volleyball** de 1940 e oito pequenos trophéos, a juizo da Commissão Directora. Ao 2.° logar será conferido um trophéo, e o titulo de vice-campeão.

ART. XVII — Os casos omissos no presente regulamento serão solucionados pela Commissão Directora e com a presença dos representantes dos **teams** interessados, para isso convocados, pena de revelia.

ART. XVIII — As questões de facto e de direito que porventura venham a surgir no decorrer do campeonato serão resolvidas pela referida commissão, obedecendo e fazendo cumprir o presente regulamento.

DOENÇAS DO CABELLO E DO COURO CABELLUDO

PROPHYLAXIA E TRATAMENTO PELO

PILOGENIO

FORMULA E PREPARAÇÃO DO PH.ᶜᵃ FR.ᶜᵒ GIFFONI

A VENDA NAS PHARMACIAS, DROGARIAS E NAS CASAS DE 1.ª ORDEM

FRANCISCO GIFFONI & C.ª — RUA 1.º DE MARÇO, 17 — RIO DE JANEIRO

AS CORRIDAS DE HOJE NO PRADO DA MAGDALENA

A corrida de hoje, no prado da Magdalena, está sendo objecto de attenção do grande publico. Não há jogo de **foot-ball** e o programma merece ser visto. Cinco são os pareos. Estão equilibrados.

Offerecemos os seguintes palpites:

1.°: Balalaika-Maripa.
2.°: Navalha-Poramgaba.
3.°: Fé-Maroca.
4.°: Novella-Violão.
5c: Condor-Linda de Sorte.

Eis o programma:

1.° pareo — 1.200 metros — PREMIO ROSE — Premios — 1:000$000 e 100$000.

	ks.
1 Maripá	54
2 Vilili	46
3 Balalaika	49
4 Rose	48

2.° pareo — 1.600 metros — PREMIO PARRIBA — Premios — 1:000$ e 100$.

	ks.
1 Porangaba	50
2 Navalha	46
3 Uyapi	48
4 Vigo	54

3.° pareo — 1.700 metros — PREMIO FE' — Premios — 1:000$ e 100$.

	ks.
1 Chico Pedro	50
2 Céo Azul	50
3 Maroca	52
4 Fé	53

4.° pareo — 1.600 metros — PREMIO LAGARTA — Premios: 1:000$ e 100$.

	ks.
1 Chibata	48
2 Polyana	48
3 Novella	50
4 Violão	54
5 Occorrencia	48

5.° pareo — 1.800 metros — PREMIO COMMISSARIO — Premios: 1:000-000 e 100$.

	ks.
1 Condor	48
2 Caxias	50
3 Commissario	50
4 Nevada	56
5 Linda de Sorte	52

A POSSE DA "TAÇA FRANCISCO VASCONCELLOS"

Harry Leça e Pearson, na disputa, hoje, do campeonato de tennis, classe aberta

No **Country Club** será jogada, hoje a final do campeonato de tennis, simples, classe aberta, em disputa da taça **Francisco Vasconcellos**, adiada em virtude de luto na familia de um dos interessados.

Para conquistal-a, faz-se preciso que o vencedor tenha tres victorias seguidas.

Harry Leça já tem vencido varias vezes esse campeonato e, agora, encontra-se em situação especial, de vez que detem as victorias dos campeonatos de 1938 e 1939.

A final do certamen deste anno tem como concurrente Harry Leça e Pearson. São dois valores. Leça, se conquistar a victoria, terá a posse definitiva da taça **Francisco Vasconcellos.**

Em torno desse preito reina grande espectativa. No **Country**, hoje, á tarde, estarão presentes tennistas, familias e admiradores dos dois tennistas.

Harry Leça é o favorito. Jogador habil, seguro, tem um jogo de **drive** forte.

A final é em melhor de cinco **sets**.

O jogo começará ás 15.15.

GOYAZ x SANTA CRUZ

No campo do Sapucaia, em Beberibe, vão jogar, hoje, os teams juvenis do **Goyaz** e do **Santa Cruz**.

O quadro do **Goyaz** está assim constituido:

Elias — Emygdio — Popó — Severino — Pedro — Zé-de-castro — Cotó — Luiz — Gondim e Ulysses.

F. P. D.

SECÇÃO DE FOOT-BALL

Estão sendo convidados os representantes do **Sta. Cruz Foot-ball Club** e do **Sport Club do Recife** para uma reunião, amanhã, ás 20 horas, afim de se tomar as providencias necessarias á realização da prova de desempate do 1.° turno do campeonato de **foot-ball** entre os citados clubs, que terá logar no domingo, 6 de outubro.

O convite é extensivo aos representantes dos **teams** juvenis dos alludidos clubs, para escolha de juiz do jogo preliminar (amistoso), entre os mesmos clubs.

— O director do Departamento de Desportos Terrestres está convidando os representantes de todos os clubs filiados que disputam presentemente o campeonato de foot-ball da **F. P. D.**, para uma reunião na quarta-feira, ás 20 horas, afim de ser organizada a tabella do 2.° turno.

REUNIAO DE JUIZES

Realizar-se-á, na proxima quarta-feira, ás 20 1/2 horas, uma reunião de juizes, para o que estão sendo convidados todos os componentes da 1.° e 2.° categorias.

SECÇÃO DE VOLLEY-BALL

America x Tramways — Providencias tomadas para o jogo de terça-feira proxima:

Campo: **Club Nautico Capibaribe.**

Juiz do 1.° quadro: Aluisio Periquito.

Juiz do 2.° quadro: Felinto Barretto.

Fiscal do 1.° e 2.° quadros: Renato Pessôa.

Delegado e apontador: representante do **Uracan**.

HORARIO: 2os. quadros: 19.45 com a tolerancia de 15 minutos. Na falta do comparecimento pos quadros secundarios, a partida entre os 1os. quadros terá inicio ás 20 horas com a mesma tolerancia.

SECÇÃO DE BASKET-BALL

Tramways x G. Western — Providencias para esse jogo, marcado para amanhã:

Campo do **Nautico.**

Juiz dos 1os. quadros — Benoni Sá.

Juiz dos 2os. quadros — Edmar Moreira.

Apontador — Eric von Sohsten.

Chronometrista — Pedro Jacques.

Delegado — representante do **Uracan.**

Horario — 2os. quadros — 19.30 — 1os. quadros — 20.30, ambos com a tolerancia de 15 minutos.

Reunião — Estão sendo convidados os representantes dos clubs **Nautico, Tramways, Uracan e G. Western**, afim de serem escolhidas as autoridades para os jogos dos dias 2 e 5 de outubro, amanhã, ás 19.30.

CASA AMARELLA x PINA Infantis

Jogam, hoje, na ilha do Pina, pela manhã, os **teams** infantis do **Pina** e do **Casa Amarella.**

O **Pina**, que está invicto no certamen infantil, espera ser campeão.

Argemiro Lins, director do **Casa Amarella**, está treinando com afinco o seu quadro principal afim de tirar o encanto do **Pina**. O Poder superior da **A. S. D. T.** escalou o sr. Henrique Borges para actuar essa partida.

A. E. C. P.

O director do departamento sportivo da **A. E. C. P.** está convidando os jogadores abaixo escalados para estarem no campo do **Sport Club Casa Amarella**, hoje, ás 7 1/2 horas, onde se realizará um treino em conjunto do 1.° e 2.° quadros:

Assis — Milton — Chico — Samuel I — Bibi — Josué — Nunes — Samuel II — Adilson — Humberto — Tenorio — Reis — Hilton — Raposo — Clericuzzi — Hildebrando — Tude — Severino — Azevedo — Stenio — Balthazar e os demais inscriptos nesse departamento.

ORGANIZE O SEU PLANO DE SEGURO DE VIDA

como o Sr. construiria a sua propria casa...

— *adaptado ás necessidades de sua familia!*

Hoje em dia, já se tornou habito dos homens previdentes analysar suas necessidades de seguro de vida, afim de provêr protecção adequada para a familia e para suas proprias pessoas. Descobriu-se nova maneira de responder a esta pergunta embaraçosa: "Qual a quantia de seguro de que eu necessito realmente?"

O Sr. póde, agora, construir um programma de seguro de vida da mesma fórma que o Sr. construiria a sua casa: delineando primeiro as suas necessidades, para depois a construir de accordo com esses planos.

E' muito simples: annote num pedaço de papel, pela ordem de importancia, as suas obrigações pessoaes e seus objectivos financeiros.

Qual será o minimo que o Sr. deseja prover como renda mensal para a familia? Qual será o custo provavel da educação dos filhos? Qual a renda mensal que o Sr. gostará de ter, quando chegar á edade de retirar-se das actividades?

Um Agente da "Sul America" terá muito prazer em determinar, em companhia do Sr., a parte do programma financeiro que póde ser iniciada agora. Elle ajudará o Sr. a traçar o plano do programma de seguro que convém ao Sr. e demonstrará como é facil concretizar as esperanças e tornar realidades esses sonhos.

É DE SEU INTERESSE

Ir estudando, desde já, as vantagens e facilidades que o seguro de vida offerece. Use o coupon abaixo e peça — sem compromisso — um folheto explicativo.

A' SUL AMERICA
CAIXA, 911 - RIO DE JANEIRO
T. ZZZ. 84 9

Nome _____
Rua _____
Cidade _____
Est. _____

FIRME como o Pão de Assucar — SUL AMERICA

O SEGURO DE VIDA RESOLVE TODOS ESTES PROBLEMAS

1 Liquida dividas antigas, permittindo á esposa dispor de uma somma apreciavel para acudir ás primeiras despesas, como de medico, hospital, etc.

2 Provê uma renda mensal certa para todos os gastos futuros da familia.

3 Garante todas as despesas de educação dos filhos.

4 Resgata hypothecas, assegurando á familia a posse de um lar proprio.

5 Permitte que o proprio segurado — ao termo de um certo prazo — se aposente, com uma renda fixa.

Sul America

COMPANHIA NACIONAL DE SEGUROS DE VIDA

OS JOGOS DO CAMPEONATO SUBURBANO

COMO UMA DAS MAIORES PARTIDAS, O ENCONTRO ENTRE O TABAJARAS E O IRIS -- AS TABELLAS ORGANIZADAS PELA A. S. D. T, -- O CAMPEONATO INFANTIL

E' a seguinte a tabella organizada para os jogos de hoje da **A. S. D. T.**:

DESTEMIDO x IBIS — Campo do **Odeon** — Afogados — Juiz do 2.° team, Argemiro Lins; juiz do 1.° team, João Cancio; delegado do **Portella.**

BÔMFIM x S. PAULO — Campo do **Tacaruna** — Salgadinho — Juiz do 2.° team, Wandenkolck Ferreira; juiz do 1.° team, Carlos Gouveia; delegado do **Agua Fria.**

TABAJARAS x IRIS — Campo do **Tabajaras** — Arruda. Juiz do 2.° team, Camillo P. da Silva; juiz do 1° team, Henrique Borges; delegado do **Diversional.**

PINA x PORTELLA — Campo do **Pina** — Ilha do Pina. Juiz do 2. team, Christovão Cavalcanti; juiz do 1.° team, Humberto Fernandes; delegado do **Globo.**

DIVERSIONAL x ODEON. — Campo do **Iris Club** — Cordeiro. Juiz do 2. team, José Pimentel; juiz do 1.° team, Expedito Miranda; delegado do **Ceramica.**

CIDAO x YOLANDA — Campo do **Cidao** — Areias. Juiz do 2.° team, Eurico Lopes; juiz do 1.° team, Godofredo Oliveira; delegado do **Odeon.**

AUTO SPORT x ATHENIENSE — Campo do **Iris** — Santo Amaro — Juiz do 2.° team, José Leite Barretto; juiz do 1.° team, Euripedes Galvão; delegado do **Yolanda**

AGUA FRIA x TACARUNA — Campo do **Agua Fria** — Estrada Velha — Juiz do 2.° team, Gabriel Archanjo; juiz do 1.° team, Luiz Pereira dos Santos; delegado do **Atheniense.**

CERAMICA x GLOBO — Campo do **Ceramica** — Cordeiro — Juiz do 2.° team, José Barbosa da Silva; juiz do 1.° team, José Fernandes; delegado do **Bomfim.**

ESCALA DOS JOGOS DO CAMPEONATO INFANTIL

VASCO DA GAMA x 1.° DE MAIO — Campo do **Agua Fria** — Estrada Velha — Juiz, João A. dos Santos; delegado do **Agua Fria.**

BAHIA x ATHENIENSE — Campo do **Bahia** — Ilha do Leite. Juiz, Carlos Gouveia; delegado do **Arco Iris.**

ALVORADA x AGUA FRIA — Campo do **Iris Club** — Cordeiro — Juiz, Antonio Ramiro; delegado do **Diversional.**

TACARUNA x DIVERSIONAL — Campo do **Tacaruna** — Salgadinho — Juiz, Armenio de Britto; delegado do **Atheniense.**

CERAMICA x ARCO IRIS — Campo do **Ceramica** — Cordeiro — Juiz, Caetano Cordeiro; delegado do **Ceramica.**

PINA x CASA AMARELLA — Campo do **Pina** — Ilha do Pina — Juiz, Henrique Borges; delegado do **Ibis.**

TEMPO — 2os. teams — 20 minutos para cada tempo e 1os. teams — 30 minutos para cada phase, ambos com 10 minutos de tolerancia no intervallo.

HORARIO — 2os. teams — 8.20 e 1os. teams — 9.20, ambos com 10 minutos de tolerancia.

TABAJARAS x IRIS

A tabella de jogos da **A. S. D. T.** determina para hoje o encontro entre as equipes do **Tabajaras**, campeão do primeiro turno, e a do **Iris Sport Club**, leader invicto da segunda rodada.

O team do **Tabajaras**, que marcha no terceiro posto da tabella, com uma differença de dois pontos para os primeiros collocados — o **Ibis** e o **Iris** — está convicto de positivar a sua pujança, decretando a rendição do gremio de Santo Amaro, o que implica na sua ascenção.

A representação do **Iris** é uma das mais coesas do turno actual.

Desse modo, é muito justa a espectativa que se observa nas rodas desportivas por essa contenda, mesmo porque, na sua unica vez que se defrontaram os preliantes, lograram empatar por 2x2.

Os quadros secundarios promoverão a preliminar da tarde.

FACULDADE DE DIREITO

Deverão comparecer, amanhã, na Faculdade de Direito, afim de seguir incorporados em omnibus, ás 14 horas, para a Escola de Agronomia, onde haverá treino de **foot-ball**, os seguintes amadores:

Jarbas — Fernando — Nestor — Pompom — Glasner — Mauricio - Pelagio - Annibal — Helio — Caio — Celso — Rivaldo — Rinaldo — Plinio — Ivanildo — Mario — Coracy e os que quizerem comparecer.

CORAÇÃO x C. S. MONTEIRO

Jogarão, hoje, no campo do Monteiro, os infantis do **Coração** e do **C. S. do Monteiro.**

Os dois **teams** estão treinados. O jogo será pela manhã.

CLUB CYCLISTA DO RECIFE

O director do departamento de cyclismo do **Club Cyclista do Recife** promove, hoje, no engenho **Carnijó**, situado no municipio de Jaboatão, um **pic-nic**, para o qual está convidando os socios do club que possuam bicycletas ou motocycletas.

A partida será ás 7 horas da séde social, onde deverão todos se reunir.

GARANTIA INFALLIVEL DE QUALIDADE

Algumas velhas Firmas Britannicas de fama mundial representadas

por W. E. BRAGA
RUA VIGARIO TENORIO 113 - 1.°
Caixa 291. Telephone 2217

WILLIAM CLARK & SONS LTD
UPPERLANDS — NORTHERN IRELAND
fundada em 1740 - 200 annos
BRINS DE LINHO ETC.

BOOTH'S DISTILLERIES LTD. LONDON
fundada em 1740 - 200 annos
BOOTH'S GINS:
"OLD TON", "HIGH & DRY E
"HOUSE OF LORDS DRY"

JOHN HAIG & C° LTD, MARKINCH
fundada em 1627 - 313 annos
WHISKIES:
"GOLD LABEL" & "DIMPLE SCOTS"

CROSSE & BLACKWELL LTD. LONDON
fundada em 1706 - 234 annos
CONSERVAS

FINDLATER, MACKIE, TODD & C° LTD. LONDON
fundada em 1823 - 117 annos
VINHOS DO PORTO E SHERRIES

SAUDE; VIGOR; NOVOS E VELHOS, O DELICIOSO REFRESCO GUARANA' SORBILIS

EM DEFESA DO ESTRATEGISTA DE CAFÉ

Osorio BORBA

(Para os D. A.)

JA' é tempo de empreender a rehabilitação do estrategista de mêsa de café. Essa entidade proteica e universal soffre desde ha muitos annos ou seculos provavelmente, desde a primeira batalha que houve entre homens, desde a infancia da arte da guerra, a incompreensão e o castigo do ridiculo. Sua importancia, sua actividade, a constancia da sua presença no commentario alheio foram naturalmente augmentando á proporção que a nobre arte de matar em grosso se ia aprefeiçoando pela technica e que o augmento do numero de moradores do planeta foi tornando mais complexas as relações entre os agglomerados humanos, entre familias, tribus, nações, Estados, potencias, imperios.

Quando a guerra não passava de uma troca de algumas centenas de flexas bem hervadas ou do encontro de alguns tosco tacapes, e a diplomacia não ia muito além de uma pergunta decisiva para a cachimbada em commum, (nuvens de fumo, mais simples do que "chiffons de papier") a imaginação e a experiencia do estrategista amador não tinham quasi por onde se espalhar. Tudo era tão facil, que não tentava a vocação politica e militar espontanea e gratuitamente posta a serviço dos interesses mais geraes e mais distantes do seu pequeno mundo de interesses individuaes.

Cresceram de importancia os problemas, a politica se tornou cada dia um mundo de relações mais largas e difficeis, augmentaram desmedidamente os campos de luta e os effeitos, vieram as machinas de matar, os engenhos de guerra aperfeiçoadissimos, e o estrategista de café, o general de meio fio, o diplomata de estribo de bonde, conheceu a sua idade aurea. E' o estudioso abuegado de problemas alheios num universo cheio de problemas, o super-visionador das incognitas indecifraveis e das soluções impossiveis, o voluntario das vigilias civicas do mundo. E póde exercer á vontade o nobre espirito de collaboração espontanea tendo deante de si, no marmore da meisinha publica, todo um infinito material para estudo: o desequilibrio e a loucura do mundo, crises, antagonismos, ambições nacionaes, revoluções, fomes, bloqueios raças superiores, espaços vitaes, armas secretas.

O egoismo humano não compreende o sacrificio voluntario e gratuito, os grandes esforços inuteis sem objectivo immediato e tangivel. Pulminamos com a irrisão o estrategista dilettante menos por seus erros de previsão do que pelo conteúdo de altruismo inconsequente e de desinteresse absoluto das suas elocubrações e das suas insomnias.

O homem da rua, em todo o universo, o expectador vigilante da conflagração, reflectindo a angustia europea e presentindo a proximidade da extensão dos effeitos da catastrophe e todos os continentes e paizes, ou movido pela paixão gratuita ou o espirito critico applicado á guerra, tem sido desepcionado pelos acontecimentos em todos os seus calculos, e prognosticos e em todos os seus postulados bellicos ou politicos nestes ultimos annos. Não tem dado "uma dentro". Até os factos favoraveis ás suas preferencias — a resistencia solitaria da Inglaterra, por exemplo — verificam-se contra suas previsões.

Mas devemos attentar melhor nos acontecimentos e circumstancias para julgar bem até que ponto pode ser considerado culpa do observador distante e espontaneo dos acontecimentos tal acervo de erros.

Ninguem ignora que a nova guerra mundial começou não ha um anno, mas ha cinco ou seis, com o inicio do desabamento do precario edificio da paz, de Genebra, as primeiras violações impunes do organismo de segurança mundial, as primeiras annexações, o "incidente" da China, a libertação da Abyssinia, a defesa da civilização christã por "neo-pagãos" e muçulmanos na Iberia.

O estrategista, de café em todo o mundo teve a intuição desses prenuncios. Elle sabia perpeitamente que o meio de deter o aggressor não era reconhecer a conquista e pedir ao conquistador que ficasse por ali e desistisse do resto. Quando chegou a vez da Hespanha elle se cansou de advertir os dirigentes das democracias no sentido de que a "não intervenção" contra um governo democratico e legalmente instituido, seria na proxima phase da luta o que veiu a ser sem demora: um novo alliado do eixo mobilizado aquem Pyrineus e gritando pela reacquisição de Gibraltar. Depois dos "anchluss" de 1938, o estrategista não iria a Munich acreditar em compromissos previamente annullados pela "Mein Kampf" e pelos acontecimentos. O estrategista de café sabia o que estava reservado ao capitulacionismo anglo-francez, e por isso é que valeu o guarda-chuva.

Quanto aos erros propriamente militares, elle acreditou tambem na Maginot. Mas não pedia imaginar era que os genios militares do estado maior do melhor exercito do mundo tivessem limitado a organização da defesa do paiz áquella muralha. Não podia pensar que os seus collegas da direcção do exercito francez tinham, até a guerra, desprezado a hypothese da offensiva e a da invasão da Belgica e da Hollanda, desdenhado da motorização, dos tanks, dos paraquedistas, etc. Nem que elles haviam tanto subestimado

(Conclue na 12.ª pagina)

Homenagem ao poeta de "Estrella Solitaria"

Com a adhesão de elementos destacados da diplomacia, do governo e dos meios artisticos e sociaes, realizou-se no dia 10 do corrente a homenagem promovida por um grupo de intellectuaes ao poeta Augusto Frederico Schmidt, por motivo da recente publicação do seu livro de versos "Estrella Solitaria". Constou a homenagem de um almoço de cerca de 200 talheres, durante o qual foram pronunciados os discursos que aqui hoje publicamos e lido, pelo academico Manuel Bandeira, o soneto que tambem reproduzimos:

Soneto á maneira de Augusto Frederico Schmidt

(A AUGUSTO FREDERICO SCHMIDT no dia 10 de Setembro de 1940)

Nos teus poemas de cadencias biblicas
Recolheste os sons das coisas mais effemeras
O vento que enternece as praias desertas
O desfolhar das rosas cansadas de viver

As vozes mais longinquas de infancia
Os risos emudecidos das amadas mortas
Matilde, Esmeralda, a mysteriosa Luciana
E Josephina, complicado sêr que é mulher e é tambem o [Brasil

A tudo que é transitório soubeste
Dar com a tua grave melancolia
A densidade do eterno

Mais de uma vez fizeste aos homens adverterncias terriveis
Mas tua glória maior é ser aquelle
Que soube falar a Deus nos ritmos de sua palavra

MANUEL BANDEIRA

A SAUDAÇÃO DE SAN TIAGO DANTAS

MEU caro Schmidt:

Os seus amigos — homens de letras, homens de Estado, homens de negocios — incumbem-me de lhe dizer, nesta hora, por que razão o Brasil lhe presta esta homenagem. Não sabem que a incumbencia fére um escrupulo que nunca venci, o de dizer em publico o que penso a seu respeito, o que julgo valer para nós e para o nosso tempo a sua pessôa e a sua obra. Estas palavras que vou dizer, ha dez annos que as ensaio. Esses juizes têm vivido e se transformado em mim; quasi poderei dizer que elles têm a historia da minha propria formação intellectual. Vendo-nos agora, um deante do outro, no centro desta, homenagem que se está prestando á sua gloria literaria, revejo aquella tarde longinqua em que pela primeira vez nos encontramos, e em que tinhamos, — si dê nós! — um 22 e outro 16 annos. O "Navio Perdido" apparecerá ha poucos mezes. E aos olhos do adolescente que eu era então, asseguro-lhe que o poeta apparecia tão grande como hoje todos o vemos, e que na alma um pouco revolucionaria que tinhamos naquelle tempo, a sua gloria já me parecia sem igual.

Desde então, posso dizer que não nos separamos e juntos vivemos todos os episodios da Comedia literaria. Não haverá melhor occasião do que esta para eu lhe dizer quanto lhe devo: livros que conheci nas suas mãos, amizades que recolhi entre as suas amizades, e sobretudo o convivio, o enthusiasmo, o debate que nos trazia apaixonados e presos ao grande movimento universal das idéas.

Tudo isso me vem neste instante com o doce amargor das reminiscencias: revejo os livros, lidos de noite, no escriptorio da Livraria, as caminhadas pela cidade, noite a fóra o enthusiasmo por Proust e por Barrés, a revelação de Rimbaud, a descoberta de Camões, o conhecimento de Goethe.

E dominando todos os episodios — a sua multipla, inquieta, pitoresca e incansavel convivencia, através da qual formou-se esta nossa amizade, onde a admiração encontrou desde o principio, não só uma base para o julgamento menos indulgente, como uma fonte insubstituivel de compreensão intellectual.

E, talvez por isso, creou-se em mim um escrupulo de dar testemunho a seu respeito.

Nenhum poeta conheci tanto, nenhuma poesia me serviu mais intensamente; vi nascer um sem numero dos seus poemas, e posso dizer que estive ligado a muitas experiencias de que elle se formaram. E eis porque, ainda agora, quando já vou sendo levado por estas irrestataveis palavras, é para mim mais facil exprimir com seus versos o que sinto, do que dizer o meu pensamento a respeito delles, e temo que uma analyse venha a collocar duas ou tres idéas convencionaes no logar de uma admiração e resonancia intima que não precisava de termos para se explicar.

Esta, porém, longe dos meus intentos fazer aqui, sobre os seus versos, algo que se pareça com uma critica. Na adhesão que damos a um poeta, nos motivos que nos levam a preferir um a outros, na emoção, ou melhor, na revelação intima que certos versos nos produzem, entram factores quasi tão indefinidos como os que actuam na creação poetica. E' inutil na maioria dos casos querer lançar a lucidez da consciencia sobre os caminhos obscuros dessas preferencias e escolhas.

Os poetas sobre que temos idéas muito claras, geralmente não são os que nos acompanham, nem são os que nos perturbam. Sobre estes o que sabemos, quando muito, é o ambiente, o sentido, a ordem em que a sua poesia nos situa, e não raro esses dados muito vagos augmentam a perplexidade com que sobre elles meditamos. Que nos diz de Rimbaud a idéas que temos do "vidente"?

Que explicação nos dá ella do estranho poder que sobre nós têm alguns dos seus poemas, ao peso dos quaes nos inclinamos como sob uma revelação irresistivel? E a idéa de que uma ordem logica preside ás perfeitas construcções mallarmeanas, porventura nos introduz na subetancia poetica, crystallina, que encontramos como uma lympha no seio dos seus poemas?

Ha no movimento creador do poeta uma simplicidade que ninguem póde affrontar. A poesia se explica por si mesma e della nada mais podemos saber senão que é uma relação entre o homem e o mundo, uma relação em que se estabelece não sei que intima e inacessivel victoria, pois no fundo de toda poesia real chegamos sempre o mysterioso prazer do triumpho.

Relação entre o homem e o mundo; relação em que se estabelece uma victoria; — não sei levantar mais do que isso o véo que encobre a subetancia poderosa e fugidia que procurámos. Haverá, talvez, como dizem uns, uma poesia que é conhecimento; ou que é acção, como affirmam outros. O certo é que em toda a poesia passa uma corrente entre o poeta e o mundo, e alguma contradicção ou falta, ou ausencia ou erro, tomba sob uma posse invisivel, e em nós mesmos experimentamos a graça do resgate, ou, se me permittem, a euforia da dominação.

Por que sentimos que certos poemas são construcções verbaes, ás vezes perfeitas, ou reportagens sentimentaes muito exactas, mas vemos que lhes falta precisamente a poesia? Por que razão sentimos que versos assim são inuteis? Não é senão porque ao poeta faltaram luta e victoria. A poesia nos allivia, a poesia nos enriquece, a poesia nos faz melhores e nos enche de indulgencia, porque com ella as nossas relações com o mundo, obscurecidas pelas sombras da nossa decaida condição, grangeiam, num ou noutro ponto isolado, aquella serena luminosidade que sobre todas as coisas estenderá a graça total.

Nessa relação entre o homem e o mundo, para onde se dirige o olhar do poeta Augusto Frederico Schmidt? Quero salientar aqui, já que não penso em fazer nenhum estudo dos seus versos, aquillo que me parece ser a linha definida e constante da sua evolução poetica, cuja ultima etapa é precisamente essa "Estrella Solitaria" que aqui estamos para commemorar.

Essa linha, eu a definiria, excusando-me do traçado muito simples, como sendo o gradual declinio do homem e a ascensão do mundo nos themas da sua poesia. Penso no "Navio Perdido" e depois na "Estrella Solitaria". Naquelle primeiro livro, para o qual conservo todo enthusiasmo com que a onze annos o li, o poeta está incessantemente voltado para si mesmo, e a sua vida, a sua posição nesse mundo que o envolve é o primeiro motor do seu profundo, intimo e tragico lyrismo.

Sou navio perdido na trêva
Uma ancora, Senhor!

Todos os seus themas, todas

(Continúa na 11.ª pagina)

O AGRADECIMENTO DE AUGUSTO FREDERICO SCHMIDT

NÃO compreendo bem porque estamos aqui todos nós: Livros e poetas é o que não nos falta, e de alguns livros recentemente publicados, notadamente as "Poesias Completas" do nosso grande Manuel Bandeira, posso dizer, sem falsa modestia, que têm uma outra importancia uma outra fôrça que, sem duvida, a minha "Estrella Solitaria" não possue. Mas o vosso desejo, meus amigos, foi, decerto, homenagear e exaltar a Poesia e, assim, pouco importa o erro de me terdes escolhido porque vossa intenção foi singularmente nobre e justa. O vosso desejo foi recorrer á Poesia nesta hora deshumana do mundo, nesta hora crucial para o homem, nesta hora de dominio das forças irresistiveis e cegas, hora escura em que as proprias almas a quem só contentam os grandes e asperos movimentos já estão sentindo o excessivo sacrificio de tudo á liberdade destruidora e implacavel.

Não direi que a Poesia seja o contrario do que está dominando no mundo, porque isto seria dar uma definição impossivel e precisa á Poesia. Nem direi, outrosim, que a Poesia não mais existe neste tempo, isto são velhas coisas affirmadas por um espirito ainda nas suas perplexidades e na sua crise de compreensão. E' possivel verificar apenas, que onde está o homem, por mais humilde e obscuro que elle seja, está invisivel e presente a Poesia, com a fôrça de revelar todas as coisas, de extrair, mesmo do que é mais pobre e mais ephemero, a substancia perenne e transfiguradora.

A meditação sobre o mysterio poetico é uma aventura, uma viagem cheia de surpresas e que nos pode conduzir ás mais estranhas paragens. A velha phrase de Renan "Ce qu'on dit de soi est toujours poésie", tão affirmativa para quem cultivou a duvida como destino, essa pequena phrase traduz uma verdade exacta, fugidia e primeira, pois poesia é experiencia, é o que deseceu ao espirito, o que recebeu o contacto da alma e participou assim do que é eterno no ser humano. Dahi, talvez, o não existir um assumpto proprio para a Poesia.

O estado poetico é um estado de abandono e de inocencia, é uma hora em que a alma está á flor, tal como a terra no instante propicio á germinação.

Poesia é resurreição. O dom do poeta é o de fazer com que torne á vida o que é a propria essencia da vida e vae continuamente sendo levado para o nada, de mistura com os factos, com as imagens com o que se realiza e passa.

O poeta surpreende a sunstancia da vida, o que dá vibração, alma e côr ás coisas que se verificam, ao que vem, ao que surge e pode ser uma physionomia ou um gesto, uma paisagem ou um objecto.

Assim o poeta é o homem do real e a poesia é um acto de perpetua vôlta á realidade, de restituição á vida do que foi uma hora e morreu, do que resultou da creação permanente e deseceu levado pela grande corrente subterranea.

Não ha poesia sem luta, dissemos ha pouco o vosso orador, não ha poesia sem morte. E' preciso que as sementes da vida, das coisas, da natureza, morram na alma do poeta para que a poesia se levante como a flor do coração da terra.

O que o amadurecimento é para o fructo — essa hora em que a sombra adoça a substancia e a torna integralmente ella mesma, quer dizer, lhe dá a sua plenitude, a posse das suas proprias virtudes — essa hora maturidade e perfeição é o que é para a intelligencia a poesia. Ella é que vem completar o mundo, levantar o véo que encobre tantas coisas que estiveram comnosco e que não nos apercebemos que estavam. O que dissemos de nós é realmente poesia, porque as imagens mortas renascem sempre a luz poetica, resurgem todas ellas desse naufragio que é a vida.

A medida da poesia é o homem e não o objecto poetico.

Eu vos estou dizendo tudo isto, meus amigos, para estar de accordo com a vossa generosidade de hoje, de que sou tão indigno objecto. Eu vos estou dizendo tudo isto para participar tambem da vossa confiança, da vossa compreensão da importancia do mysterio poetico.

Que sou eu e que tem sido a minha vida senão um mysterio que a Poesia dirige por caminhos os mais surpreendentes com a sua claridade primeira e elementar? Que tem sido minha vida se não um grande milagre, uma grande prova de fôrça da Poesia? E o que teria sido de mim sem a Presença da Poesia na minha vida?

Ao vosso lado, cercado pela vossa inequivoca estima, honrado pelas palavra desse joven mestre, vosso orador, a quem o Brasil já está principiando a reconhecer tal como é, espectaculo exemplar de ordem e de cultura, figura singular na sua geração e cujo destino illustre já se está realizando — sem surpresa para mim, aliás, que me orgulho de o ter pressentido ha muito, logo que o encontrei, grave, humano e tão differente, na hora alvoroçada e incerta da adolescencia — ao vosso lado, ia dizendo, e naturalmente emocionado pela vossa companhia e pelo que significa esta companhia neste momento — que hora melhor na minha vida poderia eu encontrar para dizer o que devo á Poesia?

Em primeiro logar é um dever confessar-vos, ai de mim! — que não foi a gloria poetica que eu perseguí no tempo em que jurava pela existencia da gloria. Outros sonhos eram os meus e em outra direcção errava o meu espirito. A poesia foi na minha vida a inmoportuna visita, a realidade que surpreende quando nos surge, mas sempre, a estrella unica de uma noite de inquietação e de desespero.

San Tiago Dantas, nas palavras admiraveis que acabamos de ouvir, tão mais admiraveis quanto mais pobre foi o assumpto que as inspirou, allude, de passagem, a uma certa multiplicidade de minha vida, a uma certa predisposição para viajar por muitos caminhos. O que isto significou, meus amigos, senão uma continuada tentativa de evasão da poesia, da evasão da propria evasão?

A Poesia era, na realidade, o meu destino, bôa ou má, com o signal de durar no tempo ou de ter a ephemera resistencia dos fructos que ninguem recolhe e que apodrecem nos proprios braços da arvore materna; de uma ou de outra maneira, a Poesia era o meu destino. Dahi essa hesitação em enfrental-a, em abandonar-me ás aguas desse mar sem termo, povoado por tantas sombras illustres e de onde surgiram, para serem ouvidas durante todo o tempo do homem sobre a terra, tantas vozes poderosas e estranhas, vozes asperas ou delicadas e frageis, vozes de som-

(Conclue na 12.ª pagina)

S. J.

Tristão de ATHAYDE

(Copyright dos "Diarios Associados")

Tudo se tem dito, a favor e contra a Companhia de Jesus, durante esses quatro seculos de sua existencia, que ora se commemoram. E as duas attitudes extremadas, a do excesso de louvor e a da negação total, ficaram bem claras, no Brasil, durante a "questão religiosa" que foi talvez o motivo dominante da impopularidade do Imperio e sua quéda prematura. D. Vital e Saldanha Marinho exprimiram de modo claro as duas attitudes extremas, que não apenas no Brasil mas por todas as partes do mundo constituem os pontos de vista habituaes em relação á communidade de bravos fundada por Santo Ignacio.

Para D. Vital, a Companhia de Jesus não era apenas uma ordem religiosa. Era a ordem religiosa por excellencia, a mais perfeita, a mais santa, a mais necessaria á Igreja, a que resumia e excedia a todas as demais e a elas se sobrepunha de modo categorico e indiscutivel.

"Cada uma das diversas corporações monasticas, que formam o exercito brilhante, inespugnavel da Igreja, geralmente sóe pelejar nas batalhas do Senhor manejando uma arma especial. Esta, no silencio do claustro, na solidão dos bosques, sobreando as delicias da vida contemplativa... Aquella dedicada aos afans da vida activa... Essa outra consagrada inteiramente á tarefa ingrata de educar e instruir a mocidade... Notae, porém, que a egregia Companhia de Jesus maneja, e com summa pericia, todas essas armas a um tempo" e por isso "das Ordens religiosas a que (a Maçonaria ou a Revolução permanente) primeiro acommette... é indubitavelmente a inclita Companhia de Jesus, por isso que esta phalange compacta e aguerrida de intrepidos e destemidos athletas da fé é tambem o mais forte baluarte da Igreja Catholica, o mais formidavel inimigo do erro e da Revolução" (*D. Vital*, A Maçonaria e os Jesuitas. Recife. Typ. Classica S. F. dos Santos, 1875, p. 95/6).

Emquanto D. Vital colloca os Jesuitas acima dos demais catholicos e a Companhia acima de todas as ordens religiosas, — Saldanha Marinho representa o anti-jesuitismo no que tem de mais convencional, maçonico e tolo: — "Se o governo espera vencer o jesuitismo pela inercia, engana-se. Essa associação, mais politica do que religiosa, pretende dominar o mundo. Emprega para isso os maiores esforços; não poupa a astucia e começa por implantar a desordem na familia. Acoroçôa a superstição, para formar um exercito de fanaticos... Os jesuitas, longe de serem sinceramente catholicos, procuram instrumentos cégos nos reis, nos papas, nos governos e nos homens de Estado, para realizar o seu intento nefando... A associação que hoje prega o ultramontanismo, formou-se como se formam essas hordas de salteadores hespanhoes... que... carregados de voreuicas e rosarios delapidam em santa pax os supersticiosos". (*Saldanha Marinho* (Ganganelli) — A Igreja e o Estado. 1.ª série, 1874, p. 48).

Entre essas dois polos da opinião publica tem oscilado, durante quatro seculos, a Companhia dos "inacianos", como no Brasil colonial eram chamados, ou dos "inigualstas", como de inicio os appellidaram na Europa. Procuremos fixar, entre esses extremos, os traços verdadeiros dos abnegados apostolos do Brasil Colonial e primeiros formadores de nossa cultura. Traços necessariamente estilizados e schematicos, pois o *Jesuita* não existe; existem *os Jesuitas*. E as affinidades entre elles são reaes, mas *relativas* sempre.

A primeira das caracteristicas da Companhia de Jesus parece ser a *immutabilidade*. Ella é hoje o que era na hora de sua fundação. Não mudou. Não muda. Não quer mudar. Atacada por todas as tempestades do mundo, batida por todas as ondas, ella não varia. Volta sempre a ser o que foi de inicio. Mantem-se estrictamente fiel ao seu fundador e ao tempo de sua fundação. Seu estylo, seus methodos, sua linguagem, seu pensamento, tudo ficou rigorosamente guardado nos moldes da Contra-Reforma e do estylo Barroco. De 1540 a 1940 o tempo não passou para a rigidez da Companhia. Dahi a irritação que provoca, nas horas e nos espiritos em que predomina o espirito de mudança, de evolução, de revolução, de progresso.

A essa immutabilidade profunda, que está na raiz de todo jesuitismo, corresponde outra caracteristica apparentemente contradictoria — a da extrema adaptabilidade. *Benjamin Constant* (não o nosso, o de Madame Récamier...) costumava dizer, com sybilina perfidia, "Quand on n'a plus rien, eh bien! il rest les Jésuites. Je les sonne comme un valet de chambre, ils arrivent toujours".

O jesuita se especializa, a Companhia nunca. O jesuita isolado se applica a fundo a uma só tarefa; os jesuitas em bloco estão promptos para tudo. Não existe, para a Ordem, nenhum objectivo e nenhum methodo especificos. Estão "ás ordens" do Papa. Fazem um voto especial de — sempre promptos. E não escolhem o campo de acção. Tanto se fazem apostolos dos párias como Francisco Xavier nas Indias, como se fazem "brahmanes" com Roberto Nobili ou "mandarins" com o P. Ricci, e não dão confianças aos párias ou a quem quer que não seja brahmane ou mandarim... Conta-se que um joven jesuita brasileiro, ao terminar com raro brilhantismo seus estudos em Roma, julgava (e desejava...) ser nomeado logo professor da Gregoriana, como succedeu ao grande padre Madureira. Chamado ao quarto do Provincial ou do Reitor, onde estava certo de receber o convite para a cathedra de Metaphysica, que tanto almejava, encontrou... um bilhete de passagem para o Brasil. Pediu para desembarcar em Pernambuco, de modo a visitar a familia. Não, Friburgo. E em Friburgo foi ser... ajudante de cozinha. Descascou batatas, por um anno ou dois, em vez de descascar Suarez ou Belarmino... Essa adaptabilidade está na origem da famosa "hypocrisia" jesuitica, que permittiu a divulgação do sentido pejorativo do termo, hoje anachronico mas outróra dominante.

E completa-se com outro traço geral entre os filhos da Companhia — a *imperturbabilidade*. O jesuita não se altera. Nem se apressa. Bossuet dizia que — "um bispo não corre". Nem um jesuita. Não corre, nem ri alto, nem se agita. Nada faz que possa chocar. Não se deixa levar por impressões de momento. Não se familiarisa com ninguem. Não se assusta. Procura guardar-se intangivel em face da mobilidade das coisas. Conserva os traços da physionomia impassiveis em face das emoções. E' um vulcão coberto de neve. E' uma mascara.

E essa mascara na face deve corresponder, no filho de Santo Ignacio, a um formal *anti-sentimentalismo*. O jesuita é realista. Combate todo romantismo, todo excesso. Toda euphase do coração. Forma a mais masculina das communidades religiosas. Nenhum abandono, nenhuma confusão, nenhuma tolerancia com as fibras femininas de toda alma humana. E a mulher, para a Companhia, deve ser *forte* e só como tal é tolerada. Antes de tudo a tarefa a realizar. Antes de tudo o dever a cumprir. E o dever inflexivel não admitte tolerancias com o coração.

Conta-se que Santo Ignacio, sentindo-se morrer, pediu ao seu fiel secretario Polanco que fosse prevenir o Papa. Era, porém, dia do correio para as Americas. E Polanco perguntou a Santo Ignacio se não podia esperar um pouco, se não podia deixar para morrer no dia seguinte. O fundador naturalmente obedeceu. E Polanco continuou a fazer as cartas para as Missões da America que deviam partir no dia seguinte. E o cavalleiro Inigo sentia que ia morrer sem os sacramentos mas não queria interromper a tarefa. Durante a noite, altas horas, quando as cartas ficaram promptas, a tarefa terminada, Polanco se decidiu a ir então preparar o chefe para morrer. Mas era tarde. Morreu sem ver o Papa, morreu sem receber a extrema unção. Sem protestar, naturalmente. Morreu obedecendo e trabalhando. E Polanco, que perdera o seu Tudo, não pestanejou. Não fraqueou. Era o dever cumprido antes de tudo. Eram as lições do chefe applicadas ao proprio chefe e na hora suprema. Aliás para o jesuita não ha hora menos suprema. Tudo é despego e nada, em face de Deus. E as lagrimas são deshumanas. E os gemidos inuteis. E as queixas, sombras do máo espirito. Polanco não teve remorsos, porque um jesuita não sabe o que é o remorso. Ou se perde ou se salva. Ou faz o dever e recebe friamente a palma. Ou não faz o dever e recebe friamente a punição. Para o jesuita não ha meios-termos.

Tudo isso é expressão desse extraordinario *espirito de obediencia* que é classico na grande Companhia. A formação jesuitica não é pela expansão da personalidade, mas pela contracção da personalidade. A Companhia é que vale, não o seu filho. O Homem só se salva, desapparecendo. O ascetismo será pois a base de toda preparação jesuitica para a vida. O eu é sempre odioso. E nisso concordam os filhos de Santo Ignacio com o seu amigo Paschal... O unico meio de mandar é obedecer. A dignidade do homem não está em affirmar-se mas em negar-se. Por isso a obediencia é a grande virtude jesuitica por excellencia. A salvação do mundo está no aniquilamento da paixão de toda ordem que agitam o coração do homem e a sua carne e a sua vida. O jesuita não tem admiração por nada. Elle sabe que nada vale nada. E tudo acabará em nada. Não sabe admirar, portanto. Não quer admirar. Não deve admirar. Nem admirar-se. Exercita-se o ascetismo em toda a sua plenitude. Só Deus é grande. Só Deus é artista. Só Deus é philosopho. Só Deus é escriptor. Só Deus é estadista. Só Deus é fundador de civilisações e ganhador de batalhas. Só Deus é digno de admiração. Não os homens, miseros reflexos da Divindade. O que os homens fazem, só Deus o faz. E por isso não temos que admirar os homens e só em Deus. Não temos que trabalhar pela gloria dos homens, mas pela gloria de Deus. Obediencia, obediencia, obediencia e nada mais.

Mas essa obediencia não implica passividade. Ao contrario. A Companhia de Jesus confia acima de tudo na *vontade* e na *razão* do homem. Voluntarismo e racionalismo são apontados, em regra, como signaes typicos do espirito da Companhia. Na infindavel querela da Graça e da Liberdade, a Companhia exalta a Liberdade. Sem a natureza a graça seria vã. A creatura está aberta para o bem e para o mal. De sua *escolha* tudo depende. E a accentuação dessa Escolha é que o filho de Santo Ignacio quer marcar nas consciencias. E' o homem que escolhe Deus. E' o homem que escolhe os Caminhos que o afastam de Deus. Essa escolha é acto do homem. E, no homem, funcção da *vontade* e da *razão*, das qualidades *frias* do ser. A má escolha é obra das paixões, das qualidades *quentes* do ser. O ascetismo é o methodo de glacialisar o homem. E' o methodo de vencer as chammas, prefiguração do inferno. Só o ascetismo forma para Deus, affirma o jesuita. O ascetismo apaga os incendios e os incendios são ateados para afastar o homem de Deus. Deus está no alto das montanhas. Deus esta nos dominios das neves eternas. E o homem pela *vontade* e pela *razão* é que segue o caminho das Neves divinas, ao passo que pelo coração e pela carne desce a encosta em direcção ás chammas demoniacas. Vontade e Razão constituem, portanto, o caminho que a Companhia ensina aos homens. Coração e Carne os caminhos que ella combate.

Esse ascetismo não é, para Santo Ignacio, uma fuga da realidade. Mas o meio unico de temperar o caracter para melhor subir da realidade mediocre para os altos cimos do nosso destino. E esse destino não é a passividade mas a Acção. O *espirito de acção* é outro dos signaes distinctivos da milicia inaciana, ao longo dos seculos.

Ordem de acção, antes de tudo. Não renuncia á contemplação, mas interiorização della, sob a forma de *meditação*. Os *exercicios espirituaes*, synthese do espirito de Santo Ignacio e de suas milicias, são a volta do homem para dentro de si mesmo, como meio de melhor sair de si mesmo. O homem sae de si mesmo para o mal ou para o bem. Sair de si mesmo é agir. Acção é bem ou mal, portanto, conforme o sentido em que fôr dirigida. Não se póde, pois abandonar a acção ao capricho individual. E' preciso preparar a acção pela interiorização. A meditação é o segredo da acção. A acção é um bem na medida da preparação interior. Para essa acção preparada pela interiorização com Deus, converge todo o cuidado da Companhia. Nada de mais contrario ao espirito jesuitico que o devaneio, que o parasitismo, que o ócio, que o repouso infecundo ou que a acção desordenada. Agir sempre, e sempre em ordem, mesmo quando em repouso. Agir sempre, estar sempre occupado, mesmo quando não se tem nada que fazer. O ócio é o demonio em forma de relaxamento do esforço. E no *esforço* está o segredo do homem. Numa carta famosa que Santo Ignacio escreveu de Roma, em 7 de maio de 1547, aos seus "padres e irmãos de Coimbra", entre os quaes já estaria talvez o nosso grande Nobrega, o Fundador faz um nymno ao fervor, ao esforço, ao horror á tepidez, á mediocridade, ao descanso. "Que cada um tome como exemplo, não os que se inclinam a fazer menos, mas os mais ansiosos e esforçados. Não permittaes que os filhos deste mundo nos excedam em procurar as coisas temporaes, na solicitude e na diligencia que deveis ter em procurar as coisas eternas. Envergonhae-nos se elles vão para a morte com mais presteza do que vós para a vida. Tende-vos em pouca estima se um cortezão procura com mais diligencia os favores de um principe da terra, do que vós os do monarcha celeste, e se um soldado se prepara e luta mais bravamente pela gloria de uma victoria e um pequeno saque, do que vós para a victoria e o triumpho sobre o mundo, o demonio e vós mesmos, ao mesmo tempo que a conquista do reino eterno e da gloria" (*St. Ignatius Loyola* — Letters and Instructions. Trad. Ingl. The mannesa Press. 1914, vol. I, p. 94).

Acção ardente e continua, dia Santo Ignacio. E seus discipulos obedecem ao longo dos seculos. E imitam fielmente o Iniciador.

Esse preceito de acção se reveste de um inotesante e fundamental *espirito de offensiva*.

A Offensiva, não a defensiva, é o methodo de acção jesuitico por excellencia. Atacar sempre, para vencer, como ensina a tactica militar, cujo espirito foi o de Santo Ignacio, no mundo, e elle transportou para as Constituições de sua milicia.

Nunca esperar pelo ataque do inimigo. Nunca contar com a fraqueza do inimigo. Nunca julgar que não ha perigo. Ao contrario. Estar sempre preparado para a luta. Estar sempre em ordem de batalha. Em ordem de marcha. Cultivar em si os requisitos da batalha. Nunca deixar esfriar as qualidades polemicas. Afiar sempre a espada da controversia, do debate, da contradicção. Muito antes das theorias do III.º Reich falarem no espirito de Amigo-Inimigo, como base do Estado, a Companhia sempre cultivou esse contraste. Perder

(Conclue na 12.ª pagina)

A CRISE DE CIVILISAÇÃO

Afranio COUTINHO

(Para os D. A.)

TENHO a impressão de estarmos vivendo a maior época da historia universal. Sem embargo da "colossal" solidão do espirito, nessa hora tragica e indifferente ao seu papel que nos dá a consciencia amarga da inanidade da sua funcção, e a vaga sensação, em horas de maior desanimo, de que começa nesse momento o declinio definitivo da sua influencia, não nos é possivel por outro lado, deixar de reconhecer que somos testemunhos de um grande processo profundo de transformação historica, de um desses enormes "tourmente" da evolução humana. Hora grave e apaixonante, apesar de tudo, e que não comporta mediocridades.

De 1914 para cá, viveu o mundo a phase de transição, entre duas épocas, a liquidação historica de uma e a geração de outra. Quem está acostumado a lidar com o processo historico, sabe que ha correntes subterraneas que se chocam sob a apparencia superficial dos acontecimentos, forças constructivas ascencionaes em face de outras destructivas e descendentes. Ha acontecimentos que nos parecem imprevistos e incompreensiveis, ha ideologias e ha choques entre nações, que nos apaixonam e nos arrastam, e no emtanto tudo isso por vezes não passa do aspecto superficial do processo. Os acontecimentos são o minuto daquelle processo. Através de caminhos diversos, por intermedio ás vezes de alguns homens, as forças historicas procuram agir no mundo.

Praticamente, desde 1914 estamos em guerra. Então, foi marcado o fim do ciclo historico do Renascimento, do mundo chamado moderno. Uma nova guerra de 30 annos esta sendo o laboratorio em que se funde um mundo novo. Sem falar na Grande Guerra, todo o periodo do entre duas guerras foi um periodo de guerra., Guerra branca, diplomatica, economica. Guerras parciaes, greco-turca, russos brancos e vermelhos, Chaco, Mandchuria, Abyssinia, Hespanha, China...

Para melhor dizer, essa época de transição é uma época revolucionaria, isto é, uma phase em que se processa no ventre da historia a um grande movimento revolucionario, a uma total transformação social de ambito ecumenico.

Este caracter pode muito bem ser evidenciado se compreendermos de todo o sentido da guerra actual. Ella é muito differente de muitas do passado, e por isto a opinião publica mundial tem sido levada a enormes juizos erroneos e falsas collocações dos problemas militares.

Ella não é absolutamente uma guerra de estylo nacional, isto é, um conflicto entre Estados nacionaes soberanos.

Sabemos que o mundo moderno, tão fecundo em guerras, assistiu-as de natureza bem variada. Guerras religiosas; depois, no tempo de Luiz XIV e do Antigo Regime, guerras de principes, que nada tinham de sociaes nem nacionaes, não interessavam nem á nação nem ao povo, ao contrario constituiam para elle flagellos periodicos que devastavam campos e colheitas e o entregavam indefeso á voracidade dos exercitos mercenarios. Com as lutas da Revolução e do Imperio, ficou inaugurado o systema das guerras de povos e nações, o regimen da nação em armas, a que se allava um substracto ideologico. A guerra de 1914-1918 está dentro desse typo politico-nacional, ainda que já se encontre nella novo elemento — o caracter economico, representado pelo bloqueio, que embora tenha vindo de Napoleão, só então obteve o exito desejado.

Na presente guerra, o aspecto nacional quasi desapparece para dar logar ao economico, em plena efficiencia, e sobretudo ao caracter social. Ella é uma luta essencialmente social, de sentido revolucionario, uma formidavel luta de classes, uma guerra civil internacional, a que não falta, mesmo um intenso fundo ideologico. E' um novo typo de guerra civil, de proporções internacionaes, cujo inicio foi o conflicto hespanhol e que só se pode comparar, como já se comparou, ás cruzadas medievaes e ás guerras de religião.

Não é um povo que luta contra outro. Mas classes ou camadas sociaes que se degladiam pela posse ou manutenção de poder politico social e economico. E isto dentro de um mesmo paiz, dividido em duas facções, uma das quaes procura no paiz estrangeiro que já realisou a mesma revolução, o apoio necessario para o triumpho da causa commum e sua implantação geral. Domina-os portanto um espirito internacional e não nacional, e os exercitos não são derrotados pela luta frontal, porém pela defecção e a sabotagem dos retaguardas: Hespanha, Noruega, Hollanda, Belgica e França, em toda a parte havia uma facção que desejava, a victoria do estrangeiro, preparando-a ás escondidas, para que elle viesse, como veiu, collocal-a no poder.

D

VIDA NOS CAMPOS

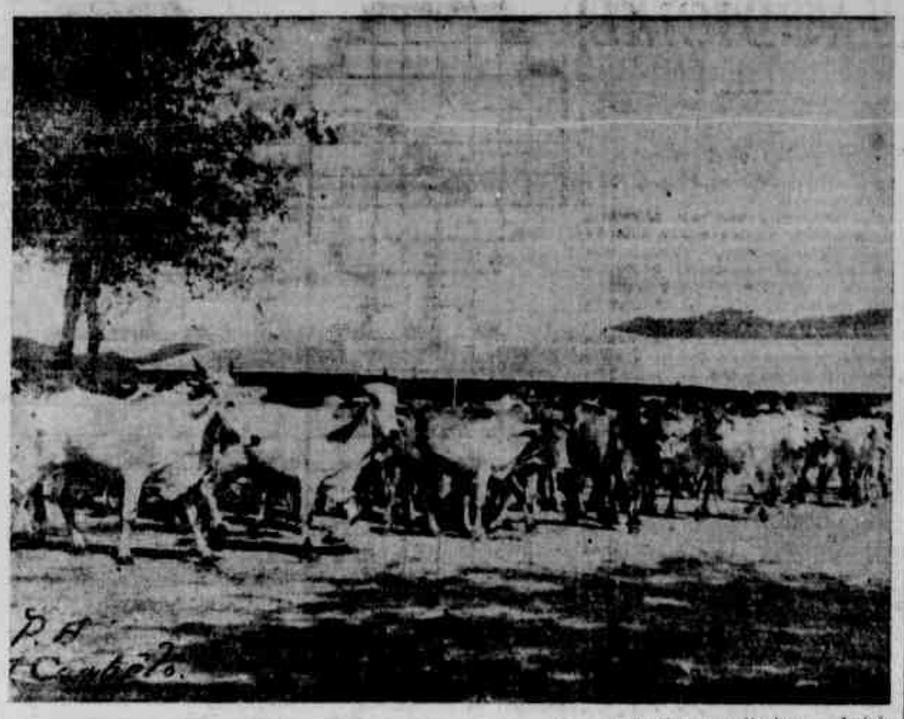

O EMPREGO DO SAL NA ALIMENTAÇÃO DO GADO VACCUM

O sal, (chloreto de sodio) é indispensavel a todos os animaes, visto que entra na composição dos tecidos do organismo. Os animaes herbivoros são mais gulosos de sal que os carnivoros; o total de chloreto de sodio em um bovino adulto passa de dois kilogrammas, e já que uma grande quantidade é eliminada diariamente pelas urinas, suor, lagrimas, leite, etc., é necessario devolver ao organismo essa perda. Se as forragens consumidas pelos animaes contivessem a quantidade de sal eliminada diariamente, não seria preciso fornecer ao gado o mencionado producto; porém essas forragens são, geralmente, pobres em chloreto de sodio, contendo uma quantidade que representa apenas um quarto das existentes nos organismos, e dahi a necessidade de uma ração de sal.

Além de ser um alimento, o sal é tambem um condimento excitando o apetite por seu sabor especial, que faz com que os alimentos sekam comidos com mais gosto, e actuando sobre as funcções digestivas de differentes maneiras.

Tem-se observado que a falta de chloreto de sodio traz uma idminuição no peso dos animaes, e a administração do sal em quantidades convenientes, produz uma retenção de aguas e chloretos com augmento de peso, tornando os animaes mais vigorosos e possuidores de um pêlo macio e lustroso. Nos touros exerce uma acção muito efficaz sobre a sua potencia geratriz; nas femeas augmenta a producção de leite, e, nos animaes de corte, a producção de carne, sendo esta de melhor consistencia e sabor. Os criadores suissos crêm que cada kilo de sal bem distribuido produz dez kilos de carne.

O sal como tonico que é tonifica os tecidos dando-lhes maior firmeza e densidade; os tecidos consistentes e densos, são mais resistentes que os moles e lymphaticos, proporcionando aos animaes uma maior imunidade contra certas doenças. O sal, é, pois, um dos elementos mais importantes da ração, apesar do que não se faz com frequencia o devido uso do mesmo, algumas vezes por desleixo e negligencia, e outras por falsa economia.

Quando se faz uso de forragens variadas ou de má qualidade, o sal disfarça-lhes o mau sabor, evitando em parte os prejuizos ocasionados pela ingestão das mesmas, devido ao seu poder antisepticos e por augmentar o coefficiente de digestibilidade e favorecer a eliminação.

O modo de administral-o varia segundo o systhema de orientação adoptado; nos animaes estabulados, pode-se fazer uso dos blocos ou bolas que se encontram á venda no commercio, collocando-os ao alcance do gado nos commedouros e polvilhando com sal moido os alimentos aquosos ou borrifando com soluções saturadas os seccos.

Nos campos, os criadores usam varias especies de sal, fornecendo esta substancia ao gado de differentes maneiras: em algumas fazendas existem pilhas ou montões revestidos de betume ou cimento e destinadas a salvar as boiadas; este methodo tem a vantagem de não se desperdiçar sal algum e desvantagem de ser difficil graduar a quantidade ingerida, em virtude do que alguns animaes commem mais que o necessario, o que pode causar serios transtornos, e até provocar a morte, devido a acção purgativa do producto em questão. Um kilo e meio a dois kilos são sufficientes para matar um boi.

Em algumas fazendas o sal é dado na agua, e, em outras, em que o gado se encontra repartido entre varios tratadores, alguns administradores costumam dar o sal a cada um destes, para que elle o dê aos seus animaes; mas, nestes casos, geralmente os tratadores são os que aproveitam o sal, e não os animaes.

Ha varias especies de sal: mas, o que geralmente mais se emprega devido ao seu baixo custo, é o denominado sal da terra, que é de crystaes pequenos, côr cinzento-ocreosa e de sabor um pouco amargo contendo chloreto de calcio e magnesio, sulfato de calcio, nitrato de potassio, ferro, silice, alumina, etc. e materias organicas.

Alguns autores aconselham dar aos animaes dez kilos por anno e por animal e outros unicamente cinco, porém a experiencia tem demonstrado que a melhor proporção de sal que se pode dar ao gado vaccum, é a de oito grammas diarias para cada cem kilos de peso, variando naturalmente segundo os terrenos. Assim, nos terrenos baixos e humidos dev-se dar maior quantidade do que nos altos e seccos; nos climas frios, mais do que nos quentes e seccos, e segundo a época do anno e o fim a que se destinam os animaes, visto que os que trabalham necessitam, naturalmente, doses de sal maiores que as que se darão aos que estão em ocio.

A administração de sal tem muita influencia sobre algumas molestias parasitarias; administrando-o diariamente aos animaes que se criam em terrenos humidos e pantanosos, ou salgando esses terrenos evita-se a distomatose (cachecia aquosa ou papeira), e do mesmo modo se melhora muito o estado dos animaes atacados da dita doença.

Tratando-se de parasitas da pele e sobretudo dos carrapatos, quasi não ha agricultor que não tenha observado, que, ao dar sal ao gado, este solta os carrapatos que o vinham infestando. Dahi que o sal continua um valioso elemento para combater a piroplasmose (febre de Texas), que como se sabe é transmittida ao gado pelos carrapatos.

Nos casos de metheorismo (tumefação do ventre dos animaes produzida por gazes), a administração de um a dois litros de uma solução de sal concentrado, surte sempre muito bons resultados.

No tratamento das feridas, recorre-se com frequencias ás lavagens feitas com agua de sal, e no tratamento das fistulas, á introducção de sal bem pulverizado. Em ambos os casos o sal dá melhores resultados que outros medicamentos.

Pelo que fica exposto dope-se fazer uma idéa dos multiplos beneficios que nos proporciona uma substancia que encontra em todas as partes do mundo e um preço relativamente baixo e da qual não se faz o uso que se deveria fazer. Aos criadores que não o usam por ignorancia, esperamos que estas breves notas lhes sirvam de esclarecimentos, e aos que deixam de usar o sal por descuido, esperamos que as nossas palavras lhes sirvam de lembrete.

O MENOR annuncio, no MELHOR jornal, significa a MAIOR reclame

A COLHEITA DAS FOLHAS DE FUMO

Agronomo Mario ZARONI

Importancia da colheita — E' da maxima importancia para obtenção de bom fumo em folha que a colheita seja feita no momento preciso, isto é, quando as folhas attingirem a maturação. Pode-se mesmo dizer que a colheita é um dos factores basicos na producção de bom fumo. Uma colheita antecipada, de folhas imperfeitamente maduras, traz o inconveniente de um excesso de agua, difficultando a secca e dando sempre em resultado um producto inferior. A colheita tardia, ao contrario, encontra as folhas muito seccas, bastante quebradiças, o que difficulta muito o manuseio e deprecia o producto pela falta de peso e pela qualidade inferior. Nunca se deve esquecer que somente uma safra cuja fementação e secca se fizeram satisfatoriamente, póde obter preços remuneradores. E esta condição depende da colheita das plantas em determinado estado de maturação, isto é, no ponto certo.

Maturação — A maturação das folhas annuncia o inicio da colheita. Começa geralmente quatro a cinco mezes depois das plantação ou quatro a seis semanas depois da desponta ou capação.

Pouco a pouco a côr vrede-escura das folhas se torna mis palida, adquirindo um matiz amarellado. Habitualmente surgem, na pagina superior das folhas, manchas amarellas, embora não seja este signal um indicador seguro, pois nas estações humidas as manchas deixam de apparecer.

Uma folha madura se encurva, em forma de telha; a ponta volta-se ligeiramente para o chão; a textura se torna mais sulliente; os bordos se enrolam em curva suave e a folha toda se torna melosa ao tacto e quebradiça. A folha perde o seu apoio firme na haste, parece cansada, com um aspecto typico de fadiga.

Percorrendo-se um fumal em amadurecimento, ao entardecer ou nas horas de grande calor, o aroma que se evola das folhas é facilmente perceptivel.

Colheita — Dois processos existem para a colheita: de planta inteira e de folha a folha. Este ultimo pode ser feito diversamente. Isto é, colhendo-se a corôa inferior primeiramente e deixando que as folhas restantes amadureçam, para então cortar toda a planta.

A maturação das folhas se inicia de baixo para cima na planta de fumo. Amadurecem primeiro as folhas de corôa inferior, chamadas "baixeiras", depois as do meio e finalmente as da planta.

O empregado que faz a colheita deve ser attento e cuidadoso. Terá as mãos limpas, as unhas curtas para não rasgar as folhas e empregará a maior attenção para ao colher folhas perfeitamente maduras.

Neste trabalho póde-se empregar creanças, como se faz em Sumatra, educando-se para o serviço, que é facil e não exige grande esforço physico.

O colhedor toma as folhas entre os dedos, junto ao ponto de inserção, segurando o peciolo entre o polegar e o indicador e com leve esforço, fazendo movimentos lateraes ou verticaes, destaca-a da haste.

Esta operação não deve ser feita nas primeiras horas do dia, mas quando o sol já tiver evaporado o orvalho da noite. Caso as folhas estejam molhadas pela chuva, adia-se a colheita de um dia.

Colhidas as folhas e juntas em pacotes de 15 a 20 — nunca mais de 20 — collocam-se os amontoados de folhas em logar protegido do sol, sobre uma esteira ou um estrado de taboas ou um encerado, ou mesmo uma folha de zinco ondulado. O essencial é proteger do sol e da poeira as folhas colhidas, transportando-as, dentro do mais curto prazo para os locaes de cura.

Esses cuidados são necessarios par evitar o aquecimento das folhas, o que apressa a fermentação. Para isso é aconselhavel locaes de cura proximos ás plantações, afastando assim o perigo das folhas arderem, o que as torna inuteis para o commercio.

O transporte será feito nas horas frescas da tarde, tomando-se o maior cuidado no lidar com os amontoados de folhas, afim de não ferl-as ou amrrotal-as.

Chegadas ao seccadouro, as folhas começam a soffrer os primeiros trabalhos para inicio da cura, operações que serão objecto de outros artigos.

DISTRIBUIÇÃO DE ADUBOS CHIMICOS

Para que os adubos chimicos dêm bons resultados, é necessario observar em sua distribuição e applicação as seguintes regras:

1.° — PREPARAÇÃO DA TERRA — Deve procurar-se misturar o adubo com a terra o mais intimamente possivel, para que a fertilização se torne uniforme e completa em toda a superficie adubada. Isto conseguir-se-á com tanto mais facilidade, quanto maior for o numero de particulas em volume dado de terra ou, em outros termos, quanto mais perfeita for a divisão desta. Dahi a importancia das laras anteriores a distribuição dos adubos; dividir, pulverizar a terra, é facilitar a diffusão dos saes soluveis no seio da mesma e quanto mais intenso fôr este phenomeno menos difficuldades encontrarão as raizes das plantas para observerem o alimento.

Não se devem, pois, poupar as lavras, porque o effeito favoravel dos adubos depende, em grande parte, como dissemos, da preparação mechanica da terra.

2.° — PULVERIZAÇÃO DO ADUBO — O nitrato de soda e a Kainita são substancias muito hygroscopicas e ao se humedecerem formam massas compactas, que é necessario pulverisar antes de as applicar, para que distribuição se torne mais uniforme.

3.° — MISTURAS DE ADUBOS — Para poupar gastos e tempo, é vantajoso misturar os differentes sáes fertilizantes e applical-os ao mesmo tempo, em vez de distribuir cada materia separadamente; ha, porem, materias que não podem ser misturadas, pois dão logar á determinadas reacções chimicas que occasionam perdas de elementos fertilizantes.

Os sáes potassicos (chloreto e sulfato, kainita e polysu') podem misturar-se com todos os demais adubos phosphatados e nitrogenados.

As escorias de desphosphoração podem misturar-se com o nitrato de soda e com saes potassicos, mas nunca com o superphosphato de cal nem com o sulfato de ammoniaco. Em contacto com o primeiro transformam o phosphato monocalcico em bicalcico, phenomeno conhecido pelo nome de retrogradacion; aise misturam com o sulfato de ammoniaco, este é parcialmente decomposto pela cal das escorias, e forma-se sulfato de calcio, com desprendimento de ammoniaco; de modo que uma parte do nitrogenio perde-se na atmosphera, sob a forma de gaz ammoniaco.

O superphosphato de cal pode misturar-se com os saes potassicos e com o sulfato de ammoniaco, mas ha inconveniente em pol-o em contacto com a materia organica, perdendo-se assim mais ou menos nitrogenio em estado gazoso. Não obstante, pode evitar-se tal inconveniente fazendo-se a mistura immediatamente antes de applical-a.

Para facilitar a distribuição uniforme de um adubo ou de uma mistura, é conveniente juntar-lhes uma materia inerte, principalmente quando se trata de pequenas quantidades; a areia, a terra fina e o gesso podem ser utilizados com este fim, á razão de tres partes para uma de adubo; nunca, porém, se deverá empregar a cal, em tal caso, pelas razões expostas ao tratarmos das escorias. A addição de materia inerte é util quando se distribue o adubo á mão, porém desnecessaria, se para essa operação e utilisa de machina.

4.° — PROFUNDIDADE A QUE DEVEM SER ENTERRADOS OS ADUBOS — Os adubos chimicos devem sempre ser enterrados á maior ou menor profundidade, conforme os casos, para ficarem intimamente incorporados á terra. A pratica que consiste em distribuil-os á superficie do solo é defeituosa, pois difficulta a rapida e facil diffusão dos saes soluveis; unicamente se procederá desta maneira para adubar os prados (visto ser impraticavel outro processo) e para distribuir o nitrato de soda.

A profundidade a que se devem enterrar taes materias depende da natureza do solo e da especie de cultura.

Nas terras muito permeaveis bastará uma lavra superficial; nas muito compactas será necessario enterrar o adubo mais profundamente.

Se a planta que se aduba desenvolve poucas raizes ou estas descem á pouca profundidade, enterrar-se-á a metade do adubo por meio de uma lavra commum de arado e a outra metade por meio da grade ou do escarificador.

Se a especie cultivada tiver grande desenvolvimento radicular ou subterraneo, é necessario enterrar o adubo com uma lavra profunda, ou de profundidade média, conforme a importancia de tal desenvolvimento.

RESFRIAMENTO DO LEITE

O fazendeiro ao produzir em sua fazenda o leite que vae entregar ao consumo, deve fazel-o em condições as mais satisfactorias para poder conservar-se em estado de ser considerado um alimento limpo, saudavel: para isso precisa por em pratica uma série de medidas que começam nas cautelas com a saude do ordenhador, de vacca, a limpeza dos curraes ou estabulos, vasilhames termina no emprego do frio para que a conservação seja a mais approximada possivel do ideal.

O esfriamento do leite é facil e pode estar ao alcance de qualquer criador; os resultados são tão altos para a bôa qualidade do leite, que se deveria fazer todo o esforço para que se mantivesse em cada "retiro" um tanque de resfriamento ou qualquer outro elemento que realizasse essa finalidade.

Vejamos quaes são as vantagens que a baixa temperatura proporciona ao leite e por ahi se ficará conhecendo melhor porque se recommenda a installação de tanques ou depositos para conservação do leite em baixa temperatura, desde o momento que elle é extrahido do ubere.

Como se sabe o leite é um elemento em que grande numero de bacterias das mais variadas especies encontra ambiente favoravel para a sua vida e proliferação; essas bacterias vivendo no leite contaminam esse magnifico alimento e o transformam em perigoso vehiculo transmissor de doenças graves; quando mais não fosse, taes bacterias o inutilisariam como producto de primeira qualidade pelas toxinas que nelle deixam, o que já é bastante para se ter o maior empenho em produzir um leite que não contenha essa invasão.

E' impossivel tirar um leite absolutamente puro, um leite que não contenha bacterias de qualquer especie, pois desde que vem do ubere já o leite vem contaminado; a razão disso está em que as basterias, os microbios que podem viver no leite, entram pelo canal da têta mesmo quando a vacca está no pasto ou quando se deita e ahi a sua existencia num leite que acaba de ser ordenhado e que para muita gente sae absolutamente isento de germens.

O que acontece, porém, é que dentro do ubere essas bacterias não encontrando ambiente favoravel á sua rapida multiplicação, pela defesa mesma do organismo, ficam mais ou menos estacionarias em seu numero; é quando o leite chega cá fóra que ellas ajudadas pelo ar e o calor se multiplicam assustadoramente. Ainda que as bacterias não entrassem pelo canal da têta, o leite as receberia quando cahisse no balde, pois só no atravessar o ar ambiente do logar da ordenha, o jacto recebe as bacterias que estão em suspensão na atmosphera, sendo impossivel pedir-se isso. Vêe-se, portanto, que não se póde cogitar de tirar um leite puro em rigor. Nesse caso, o que se tem a fazer é promover um ambiente tal que difficulte por todos os modos a multiplicação dessas bacterias que não podem ser avistados. Pelo frio é que os estabelecimentos que lidam com lacticinios resolvem o problema, pois as bacterias encontram na baixa temperatura um meio absolutamente contrario á sua proliferação.

A temperatura de zero gráos, o leite póde manter as bacterias em completa inactividade; nas temperaturas acima dessa diminuem de intensidade e desde que a temperatura é elevada, como a do corpo humano, ou outra semelhante então as bacterias estarão á vontade para se multiplicarem nos milhões.

Quando não se póde dispôr de apparelhamento para produzir frio, de modo a se chegar a essas temperatuas muito baixas, capazes de paralisar a actividade das bacterias, póde-se promover o abaixamento da temperatura do leite a um ponto relativo de satisfação dessa necessidade, é o que se consegue á temperatura da agua corrente, agua fria commum que se approveitará por meio de um tanque ou de deposito que possa receber a agua para mergulhar nella os latões com leite agua essa que continuará a correr como em filete para a renovação, não permittindo isso, que o calor do leite venha a manter calor na agua do resfriamento.

Quando mais depressa se puzer o leite; a essas temperaturas baixas tanto melhor será a sua qualidade; por isso se deve ir logo mettendo os latões no tanque de agua fria, tão logo elles sejam enchidos. Excusado é dizer que esses latões devem estar em condições de asseio dignos de merecer o leite, o tratamento pelo frio, pois em tal caso muito pouco se lucraria.

O ideal é poder fabricar gelo para a conservação do leite, si se lida com muitas centenas de litros, pois o resfriamento deve ser rapido para que produza os seus effeitos impedindo que as bacterias se desenvolvam.

E' preciso lembrar que o nivel do leite no latão deve ser mais baixo do que o nivel da agua do tanque porque se fôr mais alto não receberá os effeitos do frio da agua e em taes condições, principalmente se fôr muito grande o volume do leite que ficar fóra d'agua ainda servirá para contaminar o resto do leite, exactamente aquella que ficou dentro d'agua e que devia estar livre da multiplicação das bacterias.

Os vasilhames que devem receber o leite precisam, como já disse, estar em um completo estado de limpesa, pois as particulas do leite que ficaram adherentes ás suas paredes são o sufficiente para darem vida a milhares de bacterias que d'ahi passarão para o leite quando elle fôr depositado no latão.

Além de serem muito bem lavados, esses latões, baldes e o que mais tenha contacto com o leite como ralos ou filtros, tambem devem ser esterilizados. A esterilização é o processo por meio do qual se destróe qualquer organismo vivo que possa ser encontrado no objecto que se submette á esterilização.

Há differentes processos para esterilizar o apparelhamento que serve ao leite. Póde-se usar a agua fervendo e é esse um processo que se póde adoptar nas fazendas por ser o mais pratico e mais de accordo com as pequenas posses dos criadores. A agua fervente destróe as bacterias e um vasilhame a elle submettido póde ser considerado como em perfeitas condições para conservar o leite em bom estado.

A agua chlorada é usada em alguns logares para a lavagem do vasilhame do leite mas pode-se empregar qualquer outro elemento que sirva para lavar ou limpar as sugidades que ficam nos cantos ou partes das latas ou baldes. Com a agua e sabão pode-se fazer uma bôa limpeza; depois disso passa-se a agua fervendo e estará completa a desinfecção ou esterilização do vasilhame.

O sabão só deve ser empregado quando não se disponha de outro rcurso, pois o seu uso na limpeza do vasilhame do leite está condemnado como nocivo. O que se recommenda é soda caustica ou outra substancia semelhante. Tambem em relação ao emprego da agua fervendo é necessario lembrar que ella não traz uma limpeza absoluta. A

(Conclue na 12.ª pagina)

PERDA DE PESO DO GADO DURANTE O TRANSPORTE

Os animaes que viajam, quer a pé ou por caminho de ferro, soffrem durante o trajecto uma perda de peso grande ou pequena. Essa perda de peso corresponde essencialmente ao conteúdo do tubo digestivo, que se esvazia mais ou menos completamente, e o qual faz variar em primeiro logar o peso vivo e não exerce, ao menos nas viagens ordinarias de mediana ou curta duração, influencia notavel sobre o peso liquido. A perda pelo contrario, é muito apreciavel depois de um trajecto longo e penoso. Os alimentos liquidos cuja alimentação occasiona a perda de peso, são evacuados no primeiro dia de viagem; nos dias seguintes, a a perda é muito menor. Um bovino de 600 kilos perdera de 30 a 40 kilos no primeiro dia, e de cinco a sete nos dias subsequentes.

Esta ultima deminuiçãoé devida, em parte, a reabsorpção interstitial que se effectua no seio dos tecidos e permitte então observar uma diminuição do rendimento liquido, que, pouco sensivel a principio, vae-se accentuando com o prolongamento da viagem, sobretudo quando os cuidados dispensados (agua e alimentação) são defficientes.

Durante um primeiro periodo de vinte e quatro horas, a perda soffrida varia notavelmente segundo a especie animal, idade, raça, caminho percorrido e natureza do meio de transporte. Por regra geral os bovinos, soffrem, quando transportados por caminho de ferro, uma perda de peso que varia entre vinte e cinco e cincoenta kilos, segundo a estatura, convindo, notar, porém, que esta media póde ser ultrapassada em muito. Um lote de bovinos, pesado em uma feira, soffreu, durante a viagem para o matadouro, uma perda de 9,7 por cento, ao passo que um outro lote que vinha directamente do pasto accusou uma perda de 13,1 por cento. Estas perdas influem sobre o rendimento em carne propriamente dita, cuja porcentagem é tanto mais elevada quanto menor for a perda.

Um cordeiro de quarenta e cinco kilos de peso póde perder de tres a quatro kilos; um bezerro de 150 kilos perderá, approximadamente, quatro kilos no primeiro dia e dois kilos no segundo. Um porco de 100 a 110 kilos de peso perderá de cinco a seis kilos. As perdas que dão ao animal a apparencia de magro são rarissimas, excepto quando a viagem é summamente comprida ou quando os porcos são muito gordos e o transporte é feito sob um calor excessivo.

Conviria saber a que ponto as fadigas e soffrimentos occasionados pelo transporte podem alterar a qualidade de carne fornecida pelos animaes. E' mistér notar, em primeiro logar, que todas as especies animaes, mas sobretudo os porcos, em vista de suas condições anatomicas e physiologicas especiaes (pelo que funcciona mal, camada de gordura, focinho estreito), soffrem uma certa mortalidade durante o transporte, quando este é feito de uma maneira impropria e em tempo calido.

O estado conhecido com o nome de "febre de fadiga" é devido á accumulação no organismo de certos productos (creatina, cratinina, ureia, etc.) que não pódem ser eliminados. Depois da morte, o contacto com o ar provoca a putrefação destes productos e uma rapida alteração da carne. O mais importante durante uma viagem relativamente longa é o abastecimento de agua a curtos intervallos.

Um boi que havia percorrido cinco kilometros a pé pesava no momento de partir 782 kilos e, quando chegou ao ponto de destino, 740 kilos, tendo produzido 426 kilos de carne propriamente dita. O rendimento deste animal foi portanto, de 57,4 por cento em vez de 54,0 por cento se não tivesse sido transportado.

São innumeras as observações que tendem a demonstrar que durante o transporte as perdas de peso são importantes, que influem em primeiro logar sobre o peso vivo, por evacuação do conteudo do tubo digestivo, e que são susceptiveis de affectar o rendimento quantitativo e qualificativo em todas as especies destinadas ao matadouro.

O valor do ANNUNCIO depende de quantos o lêem:

Annuncie, pois, no DIARIO.

PESTE DOS PORCOS

A. M. P. DO INSTITUTO BIOLOGICO DE S. PAULO

"Batedeira" é um nome bastante conhecido entre os criadores. Este termo que significa — bater dos flancos — foi creado em Minas Geraes para designar a forma pulmonar da peste dos porcos, em que se verifica este symptoma, e depois aqui diffundido através de um sôro contra a peste, fabricado em Bello-Horizonte.

Durante muitos annos este sôro foi longamente empregado em S. Paulo, para combater o que aqui era chamado "batedeira" dos leitões. Os resultados colhidos, porem, em geral não correspondiam á espectativa e os leitões continuavam a morrer do "batedeira. Frequentemente esses leitões apresentavam tambem diarrhea; falava-se, por isso, numa pneumo-enterite, denominação empregada pelos autores francezes antigos, para designar doenças que dão, como a peste, symptomas pulmonares e intestinaes. Nestas formulas complexas podia-se admittir então que o sôro não desse resultados satisfatorios. Mas, apesar disso, o sôro continuava sendo recommendado, por ser a arma mais preciosa que se tinha contra a peste. Foi só ha pouco tempo que ficou definitivamente esclarecida esta questão graças aos trabalhos de um joven assistente do Instituto Biologico que demonstrou ser a "batedeira" dos nossos leitões igual á grippe dos autores europeus e nada ter que ver com a verdadeira peste dos porcos. O sôro não dava, portanto, resultado, porque estava sendo applicado em doença differente.

Esclarecida esta primeira confusão, tratemos da peste propriamente dita.

HISTORICO

A peste dos porcos nasceu nos Estados Unidos. Em meados do seculo passado, quando a producção porcina tomava o aspecto intensivo que até hoje conserva, observaram os criadores americanos o apparecimento de uma devastadora doença conhecida lá pelo nome de "Hog cholera" que vinha destruir todas as perspectivas de lucro que o porco offerece. Originada no Estado norte-americano de Ohio, essa parte, favorecida pelas facilidades de transporte que a diffusão da Estrada de Ferro acabava de trazer, invadiu os Estados vizinhos e rapidamente se estendeu a quasi todo paiz. Os prejuizos causados subiram rapidamente e attingiram cifras colossaes avaliadas em muitos milhões de dollars. Aggravava essa situação a quasi completa ignorancia que se tinha então sobre a maioria das doenças dos animaes e até do proprio homem. Só depois das geniaes descobertas de Pasteur e de outros investigadores abnegados, foi possivel modificar aos poucos a situação angustiosa para a pecuaria. Dos Estados Unidos a peste passou para a Europa, e desse continente para os outros. Contrituiu para essa completa diffusão da doença o intercambio que se estabeleceu entre os diversos paizes, de reproductores de raça fina.

No Brasil, a peste dos porcos tem uma historia bastante curiosa. Os estudiosos que se occupavam naquella época dos nossos problemas veterinarios referem que ha mais de 30 annos foi trazida da Argentina em levas de porcos destinados aos matadores, uma doença que elles indentificaram á peste. Esta doença se estendeu então aos Estados de S. Paulo, Rio de Janeiro e Minas Geraes, nos quaes provocou grandes prejuizos. Mas, passado esse surto epizoptico, a peste ficou como que adormecida, motivo pelo qual muitas pssoas chegaram mesmo a duvidar de sua existencia entre nós. Em Minas, porem, essa epizoptia parece ter perdurado muito mais tempo, mais ou menos modificada.

Em S. Paulo já tinham sido observados por nós ha cerca de 10 annos, alguns fócos de peste, todos porem de caracter circumscripto. Só em meados de 1939 revestiu a peste seu aspecto, typico de doença de grande contagiosidade quando surgiram no municipio da capital diversos fócos da doença em criações alimentadas com lixo da cidade e restos de hotel. Em poucos mezes a peste se propagou a outros municipios vizinhos e hoje constitue ameaça extremamente seria a toda criação suina do Estado.

SYMPTOMAS E LESÕES

Pela rapidez do contagio, evolução dos symptomas e numero de mortes que provoca, não ha doença alguma de porco que se compare á peste: mesmo entre as outras especies de animaes domesticos, só o "cholera" das gallinhas pode lhe fazer sombra.

Os animaes atacados de peste apresentam febre, deixam de comer, tornam-se somnolentos e soffrem diarrhea, emmagrecimento, fraqueza, e andar vacilante, com especialidade dos quartos trazeiros, são observados com frequencia. Os pelos tornam-se asperos e a pelle [illegible] o arroxeada no focinho, orelhas e abdomen. Os olhos ficam frequentemente inflammados, cheio de mucosidade nas palpebras; a respiração acceleracda, interrompida por curtos accessos de tosse. Os symptomas da peste não se differenciam com facilidade dos symptomas exhibidos em outras doenças dos porcos, sendo difficil por isso, fazer um diagnostico positivo da peste baseado só em symptomas clinicos. "Os porcos que tenham adoecido por qualquer motivo devem ser considerados suspeitos, isolados immediatamente e mantidos em rigorosa quarentena até completa elucidação do caso." O decurso da peste pode ser rapido, (peste aguda), ou então os animaes affectados de maneira menos brutal, levando varios dias ou semanas para morrer (peste chronica). Na mesma criação, os porcos podem ser atacados por qualquer desses dois typos, agudo ou chronico. A peste chronica pode existir numa criação varios dias antes de ser reconhecida e frequentemente consegue-se implantar por completo sem que o proprietario presinta. Na forma aguda, os animaes muitas vezes morrem sem apresentar symptomas vasiveis da doença, ou quando muito depois de curto adoecimento.

Para determinar a existencia da peste numa criação, deve-se matar um animal donete e submettel-o ao exame por veterinario conhecedor do assumpto.

A peste é doença de caracter essencialmente hemorragico. Ao examinar-se um porco atacado de peste encontram-se, por isso, lesões vermelhas e escuras, pontilhadas ou diffusas em quasi todos os orgãos internos, particularmente nos pulmões, coração, baço, rins, intestinos, bexiga e ganglios limphaticos. Em muitos casos, as lesões dos ganglios são tão impressionantes que elles se apresentam negros, como carvão. Nas formas pulmonares observam-se lesões mais profundas dos pulmões que se apresentam então endurecidos, com focos de puz e nos casos de peste de evolução mais lenta, observa-se na parede interna do intestinno grosso a formação de ulcerações arredondadas, caracteristicas.

Lesões de peste em todos os orgãos raramente apparecem reunidos em um só animal. Frequentemente é necessario abater e examinar varios animaes doentes para se encontrar todas as lesões caracteristicas acima descriptas. Os veterinarios ou pessoas experimentadas devem poder, comtudo, reconhecer uma doença altamente contagiosa do porco como a peste, antes que a infecção esteja avançada demais, pela presença de lesões bem definidas em um ou dois orgãos, juntamente com uma historia em que sugira infecção pela peste.

CAUSA E MEIO DE COMBATE

Antes mesmo de se ter qualquer conhecimentos sobre a verdadeira natureza da peste dos porcos, os criadores americanos já tinham observado que os animaes recuperados, de uma primeira infecção não contraiam segunda. Facto identico se verifica aliás com outras doenças dos animaes e do proprio homem, como por exemplo o sarampo e a varicla que, salvo raras excepções, só costumam dar uma unica vez num mesmo individuo.

Por esse motivo, os criadores experimentados preferiam comprar sempre para seus rebanhos animaes reproductores que já tivessem

(Conclue na 12.ª pagina)

PHILATELIA

SECÇÃO A CARGO DE M. DE OLIVEIRA LIMA

A correspondencia de consultas em geral sobre a materia desta Secção, assim como notas e indicações diversas de interesses para os philatelistas, devem ser enviadas, acompanhadas de um recorte completo desta chronica semanal, para M. de Oliveira Lima, caixa postal, 148, Recife.

Sob o titulo "Materia Alheia" publicaremos artigos de collaboração que sejam de interesse geral. Estes artigos serão assignados pelos seus autores.

PORQUE COLLECCIONAMOS SELLOS

Com este numero iniciamos a publicação do artigo inserto pelo sr. Charles L. Hofman, sob a epigraphe acima, no *Stamp and Cover Collecting*, cuja traducção foi feita pelo sr. João A. Kinzel, publicada no *Almanaccho Philatelico*.

Devido a sua extensão publicamos em partes.

"Muitas vezes já me perguntaram: Por que o senhor colleciona sellos? Para que servem elles? Que faz o amigo com elles? O que existe nelles, apparentemente, de tão profundo interesse? A todas estas perguntas existem bôas e applaudiveis respostas.

Aquelles entre nós que collecionam e estudam os sellos, sabem de muitas resposta — demais, mesmo, para serem apresentadas agora. Conhecemos muitas historias ligadas a essas pequenas estampas, o motivo porque foram emittidas, a razão porque levaram sobre a sua face tal quadro, o paiz donde emanaram, o papel sobre o qual são impressas, a gomma com a qual adherem á mensagem que devem levar, emfim a perfuração que permitte serem destacadas umas das outras. Aprendemos com o tempo os variados methodos de fabrical-as e a causa de taes methodos de fabricação.

Lembramo-nos das horas que dispendemos para a sua classificação; das historias que podem ser lidas nos seus quadros; as maravilhosas amostras de arte do gravador, pequenas, porem, perfeitas; as sumptuosas bellezas de paysagens de todo mundo; a historia physica, politica e natural do universo, passado e presente; o levantamento e a queda das nações e dos povos; as historias de amor e de odio; de viagens e de aventuras; de paz e de guerra; de nascimento e de morte. Si tivermos tempo sufficiente para nos devotarmos inteiramente a ellas, poderemos ler em seus quadros a historia completa do mundo, desde a creação do homem!

Os sellos regularmente emittidos são em sua maioria commemorativos — ellas todos o são de algum modo — pois nos lembram personagens notaveis, algum feito da historia de um paiz; ordena do legislativo ou mesmo a terminação de uma grande obra no paiz de sua origem.

Esses pequenos pedaços de papel, aos quaes damos o nome de sellos, são na realidade, os objectos mais desinteressantes na vida dos leigos da philatelia, a menos que, é claro, suspendam o criterio que formam de que o sello serve somente para ser collado na carta ou pacote para que estes cheguem com segurança ás mãos da pessôa a quem são endereçados.

Por que collecionamos sellos? Talvez a resposta de dois collecionadores as perguntas do leigo em materia de philatelia sejam differentes. Podemos classificar os collecionadores sob os seguintes pontos de vista:

Alguns collecionam tão sómente para accumular quantidade de pequeninos e vistosos pedacinhos de papel, outros cuidam mais da qualidade, selecionam certos paizes e collecionam principalmente desses paizes; ha os que querem os sellos pelo seu valor monetario, não sentindo, assim, prazer nenhum na acquisição dos mesmos, quando outros teem em mira alcançar um determinado fim com a sua collecção. Estes ultimos, creio, sabem melhor porque collecionamos, do que todos os outros. Elles sentem o prazer oriundo de terem completado uma serie depois de mezes em busca de determinado exemplar. Teem satisfação no estudo dos sellos que collecionam, a arrumação dos mesmos em seus albuns, a recreação e o descanso que sentem ao manuseal-os após um dia de intenso trabalho, e sentem prazer quando podem iniciar outra pessôa na formação de uma collecção.

Pergunte-se ao collecionador que já teve a aventura de encontrar cartas antigas n'algum bahu' velho guardado no sotão de uma casa, a satisfação que experimentou com o seu achado. Creio mesmo que essa satisfação foi maior que a do mineiro quando dépara com o ouro numa mina, seguramente foi maior, e mesmo mais honesta pois que o mineiro anda atraz do ouro, sabe que o procura e espera encontral-o, emquanto o collecionador não está precisamente em busca de cartas velhas, podendo de um momento para outro encontrar um precursor ou mesmo uma carta com um dos primeiros sellos. Taes cartas podem conter a historia de familias, de cidades ou nações, de viagens e aventuras, com mais precisão que qualquer ficção, as mensagens de felicidade annunciando a chegada ao mundo de um filho ou as noticias tristes da morte de pessôas queridas. Estes assumptos não são do interesse visado pelo collecionador e muitas vezes os archiva cuidadosamente por consideral-os um secrario particular, tendo em vista possuir apenas o enveloppe ou o sello.

E'COS E NOVIDADES

Por encommenda do sr. Armando Vidal, commissario geral do Brasil na Feira Mundial de Nova York, e respectiva approvação da Repartição dos Correios, a Casa da Moeda acaba de confecionar uma nova série de tres sellos referentes áquelle certame e que são os seguintes:

1$000, côr violeta — Motivo Victoria Regia.

5$000, côr vermelha — Busto monumental do Presidente Getulio Vargas, obra de Leão Velloso.

10$000, côr azul — Carta topographica do Brasil.

Os referidos sellos foram impressos em blocos de 10 exemplares cada um, sendo a sua emissão de 300.000 exemplares para cada taxa, ou seja 30.000 blocos para cada motivo.

SELLO MACHADO DE ASSIS — Só agora temos uma explicação sobre a demora no apparecimento do sello Machado de Assis. Parece que a chapa ficou inutilizada e que houve necessidade de se fazer outra. Nestes dois mezes deverá ser posto em circulação.

SERIE PROPAGANDA DO CENSO — A série projectada de quatro valores não será mais emittida, pois a demora no seu apparecimento fez perder a opportunidade. Realizando-se o censo no dia 1.º de Setembro, nenhuma propaganda seria feita fôra do tempo.

EM POUCAS PALAVRAS

Nestes ultimos annos é frequente vêr-se casas philatelicas annunciando para venda selos de uma SEGUNDA EMISSÃO da primeira série Syndicato Condor, ns. 1 a 7 do catalogo Yvert.

Que valor philatelico poderão ter taes sellos — perguntamos nós — producto de uma emissão desnecessaria, emissão que appareceu muito tempo depois de ter cessado COMPLETAMENTE toda e qualquer actividade philatelica da Companhia Condor?

Sómente os sellos da 1.ª emissão, em côres mais fortes, emittidos quando se faziam necessarios para os serviços postaes da Companhia Condor, terão valôr philatelico e devem ser collecionados.

Os outros dessa propalada SEGUNDA EMISSÃO MAIS CLARA são productos de mera especulação, como bem demonstra poderem ser offerecidos a menos do valôr facial, como já tivemos occasião de lêr.

Já em 1937, encontramos em alguns numeros do "L'Echo de la Timbrologie", de Paris, varios annuncios de diversas casas philatelicas da França, offerecendo a série completa, nova, dos primeiros sellos da Cia. Condor (Yvert ns. 1 a 7) por Frs. 20.000. Como poderiam offerecer estes sellos a menos do valôr facial da série, pois 20 francos valiam menos de 12$000 e o vlôr facial da série é 18$000?

E' que estes sellos já eram os taes da SEGUNDA EMISSÃO MAIS CLARA.

O que parece certo é que tendo ficado as chapas na Allemanha, lá foram novamente impressos sellos sem nenhum controle e até vendidos em outros paizes, principalmente na França, e ahi está a razão de poderem ser annunciados a menos do valôr facial. São sellos que não merecem fé.

TOTAL DAS EMISSÕES DOS NOSSOS SELLOS

Continuação

SELLOS COMMEMORATIVOS

1937 — Commemorativo do 150.º Anniversario da Constituição Norte-Americana: 400 rs. azul — total da emissão 1.000.000.

1938 — Sello Propaganda do Café Brasileiro: 1$200 sépia, verde, amarello, azul e vermelho — total da emissão 2.000.000.

1938 — Commemorativo do ..º Centenario da Fundação da Cidade de Olinda: 400 rs. lilás — total da emissão 1.000.000.

1938 — Commemorativo do 3.º Grito da Republica no Brazil: 400 rs. oliva — total da emissão .... 1.000.000.

1938 — Commemorativo do 1.º Centenario do Nascimento do Brigadeiro Couto Magalhães: 400 rs. verde — total da emissão 1.000.000.

1938 — Commemorativo do 1.º Centenario do Arquivo Nacional: 400 rs. chocolate — total da emissão 1.000.000.

1938 — Commemorativo da Exposição Philatelica Internacional (Brapex): 400 rs. verde — total da emissão 500.000.

1938 — Commemorativo do 1.º Anniversario da Fundação do Estado Novo: 400 rs. azul — total da emissão 1.000.000.

1939 — Commemorativo do Centenario da Cidade de Santos: 400 rs. azul — total da emissão .... 1.000.000.

1939 — Commemorativo da 1.ª Reunião Sul-Americana de Botanica: 400 rs. verde — total da emissão 500.000.

1939 — Commemorativo do 8.º Congresso Eucharistico: 400 rs. vermelho — total da emissão 1.000.000.

1939 — Commemorativo do Duque de Caxias: 400 rs. ultramar — total da emissão 1.000.000.

1939 — Commemorativos da Feira Mundial de Nova ork: 400 rs. amarello — total da emissão .... 5.000.000; 800 rs. verde — total da emissão 5.000.000; 1$200 vermelho — total da emissão 5.000.000; 1$600 azul — total da emissão 5.000.000.

1939 — Commemorativos do 50.º Anniversario da Republica: 400 rs. verde — total da emissão 1.000.000; 800 rs. preto — total da emissão 1.000.000; 1$200 marron — total da emissão 1.000.000.

1940 — Série Pró-Juventude: 100+100 rs. azul escuro — total da emissão 1.000.000; 200+100 rs. azul turquesa — total da emissão 1.000.000; 400+200 rs. verde azeitona — total da emissão 5.000.000; 1$200+400 rs. rosa carmim — total da emissão 500.000.

(Continúa)

"FILATELICA CRUZEIRO"

comunica aos seus Amigos e Freguezes, que mudou-se para o Edificio Meridional, 1.º andar, sala 9, á Av. Rio Branco, 193, onde tem em exposição as ultimas novidades em selos, como tambem acaba de receber albuns de fabricação Ingleza, charneiras "Peerless", Catalogos, etc.

A SAUDAÇÃO DE SAN TIAGO DANTAS

(Continuação da 9.ª pagina)

as suas lutas, giram em torno da sua propria e obsedante figura, que como uma enigmatica sombra se estende a seus pés e immobiliza o seu olhar. Quando esse olhar se ergue e pousa nas coisas, o que vê é sempre um mundo impregnado de sua presença, onde se vão reflectir ou ecoar os sentimentos que delle partem, que nelle têm origem.

Lembro-me logo de poemas innumeros que por certo accódem, meus senhores, neste instante ás vossas memorias:

Ai de mim!

exclama o poeta a cada passo. E a sua tragica condição de solitario, a sua meditação incessante e fecunda sobre a morte, o seu sentimento da figura e do destino do homem, chegam-nos nessas admiraveis obras que são o "Canto Solitario", "Quando eu morrer", "Viagem", "A Partida", e o "Poema de Finados" em que um grande critico já viu o ponto maximo do livro, e talvez um exemplo sem igual do "vidente", que exclama:

Rosas, rosas, rosas
(Todas as rosas se desfolharão).

A phase que se segue ao "Navio Perdido", assignala o começo da transição. Todo o "Passaro Cégo" ainda é, porém, um livro do soffrimento comsigo mesmo, embora reponte aqui e ali uma variação de themas que daria o que annotar. Nesse anno de 1930 viveu Augusto Frederico Schmidt momentos muito graves da sua vida de homem de letras. Elle não recebera á meu ver profundamente a influencia intellectual de Jackson de Figueiredo, mas delle recebera certas idéas politicas, que bem se harmonizavam com o seu ensinamento dos seus mestres francezes preferidos.

A revolução de 1930, elle a compreendeu e situou no mesmo quadro de idéas em que haviam sido julgadas as rebelliões anteriores. Seu espirito, porém, feito para tratar grandemente os themas, recebeu da insegurança e da mobilidade social que todos respiravamos naquelles dias, uma suggestão profunda, e não duvido em ligar á sua perplexidade deante dos acontecimentos daquelle tempo, o instante singular na sua trajectoria literaria que são as "poesias propheticas". Elle as fez com uma grandeza de vos e uma autoridade de doutrina, capazes de despertar emoções profundas, como as daquelle seu poema lido, uma noite, do pulpito de São Francisco de Paula. Ahi, perpassa nos seus versos o accento do psalmista. Mas a publicação seguinte — "Desapparição da Amada" — volta aos themas e aos rythmos da poesia interior. Não poderei deixar de ter uma palavra em favor desse poema, do qual geralmente não se gosta, mas em que sinto, apesar das innegaveis deficiencias literarias, uma das mais pungentes creações deste antigo poeta do abandono e do desespero, um canto sombrio, opaco, fluctuante que bem sei como corresponde a certa época em que o seu autor era impellido para o anniquilamento.

Deixarei de vos falar no "Canto da Noite", que um homem da autoridade intellectual e moral do sr. Octavio de Faria já disse lhe parecer o maior livro brasileiro de versos, e direi porque vejo na "Estrella Solitaria" o termo de uma evolução que depois do "Navio Perdido" se iniciára.

Se o "Navio Perdido" e o "Passaro Cégo" são os livros do homem, do seu soffrimento e do seu destino cósmico, no "Canto da Noite" se inicia e na "Estrella Solitaria" se define uma poesia voltada para o exterior, para o espectaculo do mundo. Não mais como outrora para recolher os reflexos do soffrimento e do destino sobre as coisas, ou para colher o testemunho que ellas dão sobre o homem que a ellas se liga, mas para ver, comprender e amar as coisas como coisas, é que o poeta Augusto Frederico Schmidt dirige sobre o mundo o seu olhar.

Eu queria cantar a borboleta [branca
A mysteriosa dansarina
Que eu vi, palpitante e estranha
Na manhã estival.

Ou então:
Quero sentir o grande mar, vio- [lento e puro.
Quero sentir o mar nocturno e [enorme
Quero sentir o silencio, o aspero [silencio do mar!
Contemplando na sua tragica [belleza, aquelle grande e [escuro passaro que o ge- [lado e repentino vento [suffocára.

eu olhando

A lua quasi plena, enorme e de [ouro

Ou escrevendo esta verdadeira réplica ás "Rosas" do "Poema de Finados":

Rosa, vós sois da terra humilde [e escura
Um gesto, puro, um alto pensa- [mento,

é para o mundo que elle se volta, e em vez do poeta que se deixa mover pela dor e pelo mysterio de si mesmo, temos o cantor invadido pelo espectaculo da creação.

E não só invadido pela grandeza das coisas creadas, como pela sua belleza; não só pela vida que nellas estua, como pela sua perfeição fugitiva; e sobretudo um cantor cujo olhar se alarga sobre o mundo desvendando nelle uma riqueza, um sentido, uma extensão que não suspeitavamos.

Na sua nova poesia do mundo, Augusto Frederico Schmidt se transfigura; uma exuberancia, um enthusiasmo profundo, espalham pelos seus versos uma vasta resonancia, que lhes dá a atmosphera do canto; e esse objectivismo, essa procura da creação como thema dos seus poemas, faz como que elle deixe, cada vez mais, de ser poeta "vidente", — como tão bem soubera ser nos "Principes" — para ser essencialmente um poeta lucido, claro, preciso, cuja visão se contem nos limites sensoriaes do homem commum, e que apenas parece ter, mais do que nós, os olhos abertos, e a palavra capaz de esposar a substancia das coisas reaes.

Tambem devemos notar que os poemas dos seus dois ultimos livros, testemunham a ampla experiencia intellectual que lhes serve de lastro. Essa riqueza de tons, essa precisão de palavras, esse comedimento e bom gosto, que tanto faltavam nos seus versos antigos, e que dão aos de hoje uma tão alta qualidade literaria, — o que demonstram senão a experiencia, o trato dos escriptores, a communhão intellectual com as grandes obras? Eu não me aventuraria a opinar sobre o que seja o homem verdadeiramente culto, mas da leitura de uma pagina que Ortega y Gasset escreveu sobre Goethe, ficou-me na memoria esta observação que é capital:

"La vida es en si misma y siempre um naufragio. Naufragar no es ahogarse — El pobre humano, sintiendo que se sumerge en el abismo, agita los brazos para mantenerse a flote. Esa agitacion de los brazos con que reacciona ante su propria perdicion, es la cultura — um movimiento natatorio. Quando la cultura no es más que eso, cumple su sentido y sie humano asciende sobre su proprio abismo. ("Goethe desde dentro", ed. Rev. de Occidente, 1933, pag. 6).

Ha nessas palavras uma verdade capital, de que todos deveriamos ter bem impregnados os nossos espiritos. Se sentimos claramente — e todos sentimos — que ha uma differença entre a cultura e a erudição, é porque a cultura é coisa viva, coisa organica, emquanto a erudição é apenas da ordem do que se mede, conta e pesa. Ora, o que dá vida a uma cultura não é outra coisa senão aquelle sentimento do perigo, a que allude o philosopho, aquelle sentimento da nossa propria perdição, que a cada minuto se renova, a cada minuto se conjura, mantendo-nos no perpetuo esforço com que equilibramos as forças que nos arrastam para o nada.

Quem conhece o poeta Augusto Frederico Schimidt sabe quanto esse sentimento do perigo, anima a sua vida intellectual. Nunca o conheci tranquillo, nunca o vi confiante: na sua natureza propensa a dar resonancia aos presagios, o mundo vive em constante alarma os perigos moraes, os peri-

(Conclue na 13.ª pagina)

CASA PHILATELICA UNIVERSAL

Sellos Nacionaes e Extrangeiros

EM SÉRIES E AVULSOS
NOVOS E USADOS

Série completa "OLHOS DE BOI" 750$000

Sob pedido remettemos nossa lista de preços em séries.

M. DE OLIVEIRA LIMA

Rua Diario de Pernambuco, 32 · Caixa Postal 148 — Recife

FORO E JUDICATURA

BENS DE PECULATARIO SUJEITOS A MEDIDA JUDICIAL

IMPORTANTE DECISAO DO SUPREMO TRIBUNAL FEDERAL — ONDE NAO PODE CHEGAR A ACÇÃO DO SEQUESTRO

JURISPRUDENCIA
APELLAÇAO CIVEL N.º 6.780
(DISTRICTO FEDERAL)
Sequestro de bens: bens de peculatario sujeito á medida judicial
RELATORIO

O sr. ministro Laudo de Camargo — Determinando o sequestro dos bens pertencentes a Eduardo Barbosa dos Santos, condemnado como peculatario, recaiu a medida no predio alto á rua Santa Luzia, n. 30, desta cidade. Appareceu então Ali Haje Atne Neme, offerecendo embargos de terceiro senhor e possuidor. Allegou ter adquirido o predio em questão a 30 de abril de 1926, sendo vendedora Eva Barbosa dos Santos, não envolvida no peculato, embora filha do peculatario.

A acquisição foi feita ás claras e após um leilão, onde não houve comprador.

Além disso, precedeu á acquisição uma promessa de compra e venda.

A tudo accresce, disse o embargante, que a escriptura definitiva só foi lavrada depois de haver pedido e obtido certidão negativa do Registro Geral.

A Procuradoria da Republica contestou os embargos, allegando que o pae da vendedora fôra condemnado como peculatario, havendo indicios recolhidos no processo crime de que o predio em questão fôra adquirido com o producto do delicto.

Assim sendo, e conhecida geralmente a situação do criminoso, não podia o adquirente ignorar o que se passava.

Agiu assim o embargante com fraude, sendo ainda nulla a escriptura de compra, porque illicito foi o seu objecto, nos termos do art.º 145, n. II, do Cod. Civ.

O juiz, porém, julgou provados os embargos, por esta sentença:

"Vistos estes autos de embargos de terceiro, em que é embargante Ali Haje Atne Neme e embargada a União Federal:

O embargante, fundando a prova do seu dominio e posse nos documentos que junta aos embargos, pede que seja decretada a insubsistencia do sequestro do predio n. 30 da rua Santa Luzia, nesta cidade, que comprou a d. Eva Barbosa dos Santos por escriptura de 22 de agosto de 1931, transcripta no registro de immoveis no dia 4 de setembro do mesmo anno (fls. 12 e 15), e condemnada a embargada nas custas.

Consta dos autos de sequestro a fls. 71 o do referido immovel, determinado pelo despacho de fls. 2, com fundamento no decreto numero 21.367, de 5 de maio de .. .. 1932, art.º 9.º

Os embargos foram contestados pela Procuradoria Criminal da Republica, que allega ter sido o immovel em questão comprado em nome de d. Eva por seu pae Eduardo Barbosa dos Santos, com o producto do peculato pelo qual foi condemnado; que a escriptura de venda do embargante foi passada e registrada quando já conhecida pela grande publicidade que tiveram as sentenças relativas ao crime; que indicio de fraude nessa acquisição, por Rs. 19:000$000, é ter sido o immovel quatro mezes depois avaliado por Rs. 30:000$000, e que a venda de um bem comprado com o dinheiro obtido criminosamente incorre na comminação do art.º 145, II, do Codigo Civil, que declara nulos os actos juridicos quando fôr illicito o seu objecto.

Nas suas razões finaes a Procuradoria Criminal argue como nullidade do processo a falta de procuração ao advogado que assignou os embargos, o qual só apresentou a de fls. 52, quando assignou em audiencia a dilação para provar.

O art.º 9.º do decreto n. 21.367, de 1932, tem por fim tornar effectivo o confisco parcial estabelecido pelo art.º 69, "a", do Codigo Penal.

Quando importa numa diminuição patrimonial imposta ao delinquente, a perda do resultado do crime, além de qualquer indemnização por que responda, constitue uma verdadeira pena accessoria, como ensina Garraud, *Traité de droit pénal*, n. 454, Paris, 1892.

Não se pode, pois, estender esse confisco a quem não foi condemnado no processo crime. Cod. Penal, art.º 25.

O immovel comprado por d. Eva quando provado ficasse que o foi com o producto do crime de seu pae, só se perderia por força da sentença condemnatoria, se esta houvesse alcançado a adquirente, como cumplice nos termos do art.º 21, paragrapho 3.º, do Codigo Penal, recebendo para a compra esse dinheiro que sabia ou devia saber ter sido obtido por meio criminoso.

Se d. Eva comprou o predio com o dinheiro do peculato sem cumplicidade no crime, á Fazenda Nacional, só poderia assistir o direito de annullar a doação feita para a compra no caso de insolvencia do doador ao tempo, ou por effeito, de doar o dinheiro. Cod. Civil, art.º 106.

Mas o effeito dessa annullação seria rehaver a Fazenda Nacional a quantia dada a d. Eva, Cod. Civ., arts. 113-158.

Nunca adquirir algum direito sobre o immovel, pois subrogação da coisa ao preço o Codigo Civil só admitte nas universalidades e no dote. Arts. 56 e 291.

Se em fraude da restituição da quantia doada, quando a devesse á Fazenda Nacional, houvesse d. Eva vendido o immovel ao embargante, annullada essa venda por ser procedente a Pauliana, poderia então ser executado o bem adquirido, como nos casos previstos no art.º 493, do decreto n. 3.084, de 5 de novembro de 1898 (3.ª parte).

Considerando que não procede a arguição de nullidade para falar de procuração, porque o advogado que assignou os embargos em 20 de novembro de 1934 já era procurador do embargante em 1932, como se vê pelo instrumento de fls 52.

Considerando que o embargante com os documentos de fls. 12 e seguintes provou o seu dominio e posse no predio de que se trata;

Considerando que o facto de constar de pronuncia, ou da condemnação, a suspeita de ter sido o predio em questão adquirido por d. Eva com o producto do crime de seu pae não produz a presumpção de ter o embargante conhecimento dessas decisões, muito menos das particularidades que serviram como indicios da culpa;

Considerando que a differença entre o preço da venda ao embargante, 19:000$000, e o da avaliação quatro mezes depois, 30:000$000, a que se refere a embargada, não leva por si a suppôr a existencia de fraude, pois muito maiores differenças occorrem tantas vezes entre as avaliações e os lances maximos;

Considerando, como já demonstrei, que o confisco parcial criminado no art.º 69, "a", do Codigo Penal, com effeito da condemnação é inextensivel a terceiro, infligindo-se a perda do resultado do crime, como pena accessoria, sómente ao criminoso condemnado;

Considerando que o art.º 145, II, do Codigo Civil, que declara nullo o acto juridico, quando fôr illicito o seu objecto, é inteiramente inapplicavel a casos como o da especie, destinando-se a negar obrigações consistentes na pratica do que a lei prohibe directamente, como, por exemplo, a promessa de matar, a associação para o contrabando;

Julgo procedentes os embargos, para decretar como decreto a insubsistencia do sequestro, e condemno a embargada nas custas.

Publique-se e intime-se.

Appello desta sentença para a Egregia Côrte Suprema.

Rio de Janeiro, 13 de abril de .. 1936. — *Fernando Luiz Vieira Ferreira*".

Houve appellação "ex-officio" e disse a Procuradoria Geral nestes termos:

"Opinamos pelo provimento da appellação "ex-officio", para o fim de ser decretada a subsistencia do sequestro do predio da rua Santa Luzia n. 30, pelos fundamentos juridicos adduzidos nos embargos de fls. 42 usque fls. 45.

Na verdade, consoante dispõe o art.º 145, n. II, do Codigo Civil, é nullo o acto juridico quando fôr illicito o seu objecto.

Entre as coisas que não podem ser objecto de acto juridico, encontram-se as litigiosas (Eduardo Espinola, Cod. Civil, pags. 439 e .. 440).

Tendo ficado provado, quer nos autos do processo crime, quer nos do sequestro, que o predio em questão foi adquirido com o producto de um peculato, como reconheceu a sentença condemnatoria, passada em julgado, proferida nos autos da acção penal, é fóra de duvida que os contractantes pactuaram a compra e venda de coisa litigiosa.

Não ha como cogitar de annullação de doação, como se affigurou ao prolator da sentença appellada, mas do direito incontestavel da Fazenda Nacional perseguir a coisa adquirida, com os resultados do crime (art.º 69, letra "a", da Consolidação das Leis Penaes), subrogado que ficou no immovel o seu direito de rehaver o dinheiro desviado dos cofres publicos.

Por outro lado, á vista da prova indicada nos embargos, é indiscutivel que o embargante conhecia a origem criminosa da acquisição do referido immovel por parte da vendedora.

E o sequestro de bens moveis ou immoveis é sempre autorizado "desde que haja indicio de terem sido os mesmos adquiridos com o producto do crime commettido contra a Fazenda Nacional" (Dec. n. 21.367, de 5 de maio de 1932).

Pouco importa que acquisição tenha sido feita em nome do peculatario ou de terceira pessôa, no caso sua propria filha.

Basta que se saiba que o foi com o producto do crime.

Rio de Janeiro, 2 de Janeiro de 1939. — *Gabriel de Resende Passos* (Procurador Geral da Republica).

E' o relatorio.

VOTOS

O sr. ministro Laudo de Camargo — Nego provimento á appellação.

O embargante provou, com os documentos apresentados, o seu dominio e posse sobre o predio abrangido pelo sequestro.

Esta medida permitte-o a lei, quando haja indicios de que o immovel fôra adquirido com o producto do crime contra a Fazenda Nacional (art.º 9.º, do decreto n. .. 21.367, de 23).

Mas, na especie, o immovel em questão não estava em poder do peculatario e sim de terceiro, que o adquirira de outrem. Não se demonstrando que o predio fôra adquirido com o producto do crime e que de tudo tive sciencia o embargante, como participante na fraude, não se poderia despojal-o summariamente da propriedade adquirida pelas vias regulares, com precedencia de leilão, não concluido, e de um compromisso de compra e venda afinal effectivado.

O sr. ministro Octavio Kelly — Nos autos de sequestro requerido pela Fazenda Nacional contra Ali Haje Atue Neme, oppos este os embargos de terceiro, articulados a fls. 3, nelles arguido:

a) que a embargada para cobrir-se dos prejuizos advindos de certo peculato commettido por funccionarios da Caixa de Amortização, sequestrou o predio n. 30, da rua S. Luzia, nesta capital, adquirido de Eva Barbosa dos Santos, em .. 1931, que, por sua vez, o houve de Joaquim Noberto da Silva Braga e sua mulher, em 1926;

b) que é arbitraria a presumpção de que Eva o comprára com dinheiros fornecidos por seu pae, producto do referido crime, quando certo é que ao tempo da 1.ª acquisição prova não havia do damno que a Fazenda quer resarcir, nem tampouco a de que os recursos para effectival-a tivessem provindo de criminosa origem;

c) que o embargante como terceiro, que comprou o immovel depois de colher os documentos que o davam como de incontesta propriedade da vendedora, não pode ser alcançado pelos effeitos de sequestro, maximé quando nem sequer se apurou fosse aquella participe do crime;

d que, em caso idêntico já a Côrte Suprema decidira não se justificar o sequestro. Ditos embargos foram contestados a fls. 43 e o juiz, por sentença de fls. 70, os julgou procedentes, recorrendo "ex-officio". Não houve recurso da Fazenda. Nesta instancia o exmo. sr. dr. Procurador Geral da Republica offereceu o parecer de fls. 80.

Do exame do art.º 9.º, do decreto n. 21.367, de 5 de maio de 1932, é de se concluir que o sequestro ahi autorizado fundado apenas "em indicios de terem sido os bens adquiridos com o producto do crime", constitue uma medida acautelatoria dos interesses da Fazenda, processada na mesma instancia criminal, onde se apurará a procedencia, ou não, da suspeita posta á origem illicita os taes bens. Averiguada, que fique, ter resultado a sua posse ou acquisição, de recursos advindos do crime, condemnado que seja o réo, como pena accessoria, se lhe imporá a perda dos effeitos em que houver convertido o provento da infracção.

Até ahi vae a jurisdicção criminal na indemnização á victima do delicto. Se, porém, como no caso, o immovel sequestrado não foi comprado pelo réo para si, mas teve de intervir na operação como representante legal da adquirente, sua filha menor pubere, aliás não alcançada por qualquer accusação no processo crime, e se mais tarde esta o vendeu, annunciando-o, em leilão, onde não logrou offerta compensadora, certo ao adquirente, que ora se apresenta embargando, não se pode contestar o direito de defender o seu dominio e posse. O acto, se occulta uma fraude ou simulação, sómente poderia deixar de produzir effeitos se em acção propria, taes vicios se houvessem por verificados, como meios de impedir o resarcimento do damno causado por crime. Nego provimento á appellação.

DECISAO

Como consta da acta, a decisão foi a seguinte: — Negou-se provimento á appellação, unanimemente.

ACCORDAO

Vistos, relatados e discutidos estes autos de appellação civel n. 6.780, do Districto Federal, em que são appellante o juizo e appellado Ali Haje A. Neine, accorda o Supremo Triubnal Federal em negar provimento á appellação, para confirmar a sentença appellada, nos termos dos votos proferidos e constantes das notas tachygraphicas juntas, pagas na forma legal as custas.

Rio, 9 de maio de 1940. — *Carneiro Mourão*, presidente. — *Laudo de Camargo*, relator.

PALAVRAS CRUZADAS

PROBLEMA N. 6, DE HELENO

Diccionarios: Jayme de Séguier e Simões da Fonseca

VEZUVIO.

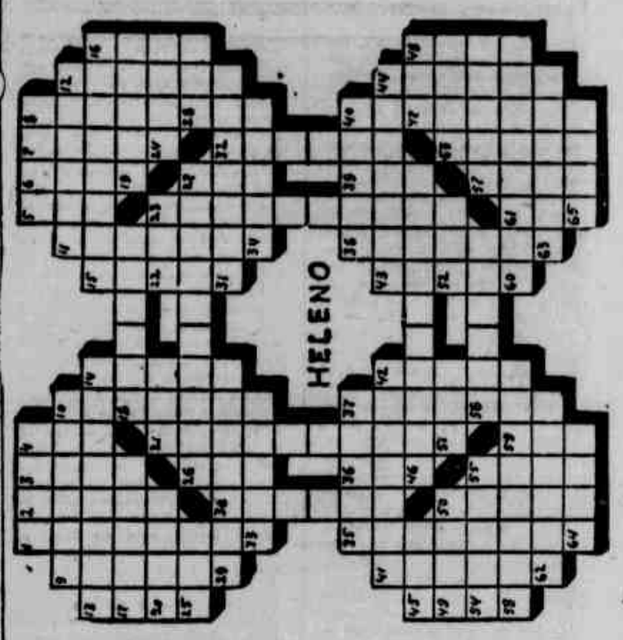

HORIZONTAES

1 — rapariga enfeitada. 5 — esculptor hespanhol. 9 — estrella. 11 — fogo vivo. 13 — nome zoologico da familia dos corvos. 15 — antiga cidade de Caria, na Asia. 17 — planta leguminosa. 18 — se dia do cavallo cujo pelame é branco, vermelho e preto. 19 — genero de estyracesas do Brasil. 20 — fardo. 21 — filho de Hermes. 22 — pedra do altar. 24 — especie de tatu'. 25— planta do Brasil. 26 — que produz o ladano. 28 — pedaço de prego. 29 — bisbilhotar. 31 — carregado. 33 — serra do distr. de Porto Alegre (port). 34 — quotidiano. 35 — ave do Brasil. 38 — passaro da familia dos caniurostros. 41 — perdularia. 43 — protector. 45 — semelhante. 46 — casa de jantar. 47 — o mesmo que dueto. 49 — herva medicinal. 51 — destreza (inv.). 52 emblema da realeza, em França. 53 — cidade fortificada da Italia. 54 — homem bonacheirão. 56 — planta da familia das compostas. 57 — enredar. 58 — primeiro piloto da Esquadra Hespanhola. 60 — Rio do Algarve no distr. de faro (port.). 63 — nome de homem. 64 — bago d'uva. 65 — censura.

VERTICAES

1 — Ave do Brasil. 2 — periquito do Brasil. 3 — cheiro desagradavel. 4 — rio da prov. da beira (port.). 5 — idade. 6 — jactancia. 7 — lagarto da America. 8 — que faz ruido quado anda. 9 — cidade da Italia Meridional. 10 — por certo, sem duvida. 11 — certo passo de dança. 12 — dragão. 13 — pretexto. 14 — desfazer. 15 — herva parecida com a cevada. 16 — serra de distr. de Braga (port.). 21 — laudatorio. 23 — inflammação da arachnoide. 26 — descobrir. 27 — vão. 30 — orvalho. 32 — apparelho. 35 — alvorada. 36 — nome de mulher. 37 — borrifador. 38 — pervertido. 39 — jogo de cartas. 40 — proceder de homem diligente. 41 — palavriado. 42 — baliado popular. (inv.). 43 — genero de labiadas. 44 — envolucro espinhoso. 45 — antepparo. 48 — tontura de cabeça. 50 — Ilha do golfo persico. 53 — pão de milho (plural). 55 — affluente do ouse (Inglaterra). 57 — genero de ulmáceas. 59 — metade de cranio. 61 — estudo pela metade.

Publicamos hoje, o problema n.º 6, do nosso redactor HELENO, cujas soluções devem ser enviadas até o dia 9 de Outubro vindouro.

Entre os decifradores que enviarem soluções certas será procedido um sorteio de um premio que constará de um livro da collecção PARA TODOS.

A correspondencia deve ser enviada para HELENO — Secção de Palavras Cruzadas — Diario de Pernambuco — Praça da Independencia — 12 Recife.

SOLUÇÕES Do Problema N. 4, de Joliver

HORIZONTAES 1 — barbo. 5 — aro. 6 — re. 7 — mirgan. 8 — bol. 9 — zas. 11 — ir. 12 — sal. 13 — hilt. 15 — nial. 16 — aloro. VERTICAES 1 — brio. 2 — aoristo. 3 — brazino. 4 — oena. 5 — ambria. 10 — sôa. 11 — ih. 14 — hi.

Enviaram soluções certas os seguintes collaboradores: Tibiriçá Sarmento, Esopo, Figueirôa, Jupiter, Nadiu, Solan, Dopasso, Zenon, J. Marinho Filho, Edipo, Dim..., Hanon, Vezuvio, Cantio, Zé, Neptuno, Santinho, Alvaro Britto, Mariel, Pedrinho, Baiaca, Icaro, Maria Salomé Siqueira, Gleide, Maria, Thereza Leão, Apparecida, Idéta e Celina.

Procedido o sorteio foi contemplado o nosso collaborador NADIU, que poderá procurar o seu premio em nossa redacção, do redactor desta secção, das 17 ás 18 horas, diariamente, excepto aos domingos.

DO PROBLEMA DE SANTINHO

HORIZONTAES

2 — itu'. 4 — afura. 6 — om. 7 — fé. — 9 — acor. 10 — york. 11 — ar. 13 — —ra. 14 — augia. 17 — toa.

VERTICAES

1 — atum. 2 — if. 3 — ur. 4 —amora. 5 — afora. 6 — oca. 8 — era. 12 — agon. 15 — ut. 16. ia.

Recebi soluções certas dos seguintes decifradores:

Joliver; Juca; Figueirôa; Baiaca; Jaguarary; Vesuvio; Tibiriçá Sarmento; Pedrinho; Nadiu; Apho; J. Marinho Filho; Alvaro Britto; Átuado; Zenon; Idéta; Gleide; Apparecida; Thereza Leão e Maria.

PROBLEMA DE VESUVIO

Diccionarios: Simões da Fonseca e A. M. de Souza

VEZUVIO.

HORIZONTAES: 1 — Historiador francez; 5 — Ventre de lagosta; 6 — Debruçar; 7 — Fora.

VERTICAES: 1 — Trigo; 2 — Rio da Beira (Port.); 3 — Magua; 4 — Fundador do Reino da Noruega; 5 — Farda; 6 — Prefixo.

CHARADAS DE JUCA

Diccionario: Jayme de Séguier

NOVISSIMAS

1-2 — Não acceito *condição*, já fiz o meu *calculo* e espero apresentar uma *coisa rara*.

2-2 — Infeliz mendigo, *contaminado* de sujo em vez de ir se lavar no *Rio de Portugal*, foi se deitar no *monturo*.

2-1 — O *homem* robusto passou o *calote* no dono do *leiteiro*.

CASAES

3 — Não acredito que o vendedor de *confeito miudo*, não tenha bom *lucro*.

4 — Com o uso do succo dessa *especie de uva*, a pessôa fica forte e *elegante*.

CORRESPONDENCIA

JUCA — APHO — VEZUVIO — ATUADO E THEREZA LEÃO — Recebi seus bem feitos trabalhos, opportunamente serão publicados.

HELENO

CRISE DE CIVILIZAÇÃO

(Conclusão da 9.ª pagina)

França de após-guerra. Despreparo militar falta de chefes de visão bellica, doutrinas estrategicas anachronicas, vicios do regime, deficiencias de homens de valor na direcção politica, estas e outras causas, que se reuniram sem falar nas causas positivas que militaram em favor da Allemanha, tudo levou a França á derrota, vicissitude commum nas grandes nações, sem que por isto se deva concluir pela sua decadencia. Este é aliás um "slogan" allemão permanente. Já na guerra de 1870, era esse o argumento constante da propaganda, o qual voltou em 1914 a figurar no mesmo posto, e somente foi retirado da linha de frente após Verdun. E a França voltou, é França, e voltará ainda, a retomar a sua missão necessaria ao mundo.

Pelos relatos até agora conhecidos dos dias de junho na França, já se pode compreender perfeitamente que a paz germanica com a França foi o resultado do espirito de partido ou melhor do espirito revolucionario das direitas e dos chamados nacionaes que a dominaram nos ultimos momentos. A capitulação foi antes um golpe de estado, de mesmo sentido que o hespanhol, preparado ha mezes pelos homens da direita sob a orientação dos chefes totalitarios. Essa conspiração, que germinava no silencio dos corações ambiciosos, encontrou campo fertil no derrotismo e pessimismo de muitos, no desbarato militar e no terror burguez da revolução social.

Tudo isto compreende muito bem quem conhece, por apreciar junto a si, entre os seus amigos e parentes, as devastações moraes e intellectuaes, a enfermidade grave nas consciencias e intelligencias actuaes, causadas pelas ideologias em voga da direita e da esquerda. Quem conhece o fanatismo, o empedernimento, a petrificação de corações e intelligencias, não se espanta do que vem acontecendo na Europa desde a Austria á França, e de que haja homens que prefiram a entrega da sua patria se isto é necessario á civilização burgueza. E' ella que constitue as aristocracias ou castas dominantes na alta industria, commercio e banqueirismo internacionaes, os ricaços de todo o mundo, gente que colloca os seus haveres acima do bem commum e tem muito a perder com qualquer transformação social, e que, muito embora muito desmoralisada, desacreditada na opinião, ainda conta com as posições de mando social e economico e portanto politico. Ao seu lado, enfileiram-se os fanaticos e intolerantes religiosos que ainda estão presos aos ideaes do Antigo Regime e da Idade Media, de religião unida ao Estado (theocracia e cesaro-papismo), e de que a religião só pode ser defendida pela fogueira e os tribunaes da Inquisição e pela guerra santa. Como outrora, na Idade Media, grande corrente do catholicismo vivia a sonhar com a idéa fixa do Imperio universal, porque houve tempo em que esta idéa era necessaria para salvar a Europa do paganismo germanico e slavo ou do fanatismo islamico, e por varias vezes a salvou, assim hoje outra grande corrente vive presa á idéa do Antigo Regime da Monarchia universal, estylo habsburgo, da união absoluta da Igreja com o Estado ou da Religião, official idéa a que não são estranhas certas formas do fascismo, como o portuguez, e idéa reaccionaria por excellencia que não ausculta a evolução do tempo as circumstancias actuaes e o espirito dos homens e das sociedades.

São essas as duas grandes forças que formam as "cliques" reaccionarios em todo o mundo.

A' desse estofo a gente que deu forças ao nacional-socialismo na Allemanha e o levou ao poder, criando ao mesmo tempo governos afficcionados por toda a parte. E' ella que domina a Inglaterra com o partido conservador. Foi ella que fez Burgos, Munich, Bordeus. E' ella que se oppõe a qualquer politica de reforma agraria como na Hespanha, e prefere viver usufruindo rendas sobre a escravidão e miseria camponeza. Foi ella que preparou e vae executar a totalitarização da França. Foi ella que preparou e vae exequivoco da propaganda direitista, e que deu as maiores chances á conquista totalitaria: ou esquerda, ou direita, quem não for uma coisa é ou será a outra. Era essa oligarchia sem nenhuma ligação com o povo e que ao contrario vivia a temer reacções populares, que dominava as nações ocidentaes. E é essa gente que, temerosa do communismo, que para ella representa a doutrina do pogo, está facilitando a implantação do regimen totalitario em toda a Europa.

Lembro-me bem da careta que fazia certo burguez francez, homem da direita, encharcado de "Action Française" de uma perspectiva inteiramente formada por Daudet e Maurras apesar de catholico pratico, ao se referir a Bernanos. Exprimia muito bem o despeito, o azedume, o resentimento causado pelas vituperações e invectivas apocalypticas desse christão puro contra os bem-pensantes e os mediocres contra os limitados "hommes d'ordre", cujo "grande medo" tão sarcasticamente estigmatizou. E exprimia tambem a incompreensão da loucura do christianismo "revolução permanente".

Nós, catholicos, temos uma forte memoria historica e difficilmente nos desagregamos de certos pontos de vista enraizados em nossa consciencia. Têm as forças catholicas — não digo a Igreja vêde, bem — uma tendencia quasi irresistivel em sua maioria, a viver de costas para o futuro, sonhando com um passado que não nos pode mais dizer respeito, nem tem nenhum significado para o momento. Ao contrario, a nossa posição deve ser de medida e equilibrio. Devemos compreender que não se pode voltar atrás no tempo. Devemos ensinar aos reaccionarios que se pode defender os valores tradicionaes e permanentes sem o sacrificio do futuro. Aos revolucionarios, que se pode renovar e transformar a civilização sem o sacrificio da sua continuidade.

De qualquer modo, a transformação do mundo será completa, radical. Uma nova época historica sairá do choque entre uma concepção da vida que perdeu os seus altos destinos espirituaes e é exclusivamente movida pelos interesses e pela mentalidade capitalista, e outra concepção vazia de espiritualidade, formada das duas metades do mesmo dominio que quer destruir a primeira, de cujos vicios foi gerada, para implantar o reino da violencia, da força material o culto da raça, do sangue, e da classe. Serão quebradas nesse tremendo embate, como, na passagem do fim da Idade Media para os tempos modernos todas as forças reaccionarias e de resistencia que se vinham oppondo á renovação branca e pacifica da sociedade, revelando com isto uma completa incompreensão historica.

Devemos ser homens do futuro. Seria trabalhar pelo desprestigio do espirito, ficar deante da crise como jururu's a lamentar as grandezas perdidas de um mundo passado. A intelligencia não pode ser reaccionaria, nem dedicar-se somente á defesa do que é velho. Não ficar em face da onda totalitaria com a attitude de quem defende uma ordem estabelecida e velha, mas enfrental-a com espirito de quem deseja trabalhar por uma nova ordem, por um futuro differente. Os regimens de direita e esquerda constituem o ponto final, o desenlace tragico de linhas que continuam a civilização burgueza e não encerram nada de verdadeiramente novo nem justo.

Não presenciamos apenas a um conflicto de nações, porém a uma crise da civilização. E' o seu ciclo burguez, que termina, e levando comsigo os seus principios classicos: capitalismo, progressismo liberalismo, etc. Não é possivel a subsistencia de um typo de sociedade em que se conserva-se a burguezia senil como unica beneficiaria, em face de camadas sociaes mais fortes e mais puras. Não é possivel que continuasse a medrar o regimen economico injusto que a caracteriza. Mas tambem não é admissivel a destruição dessa sociedade, com a destruição ou o repudio de valores humanos eternos que ella parasitou e deturpou e que os totalitarios desconhecem.

Uma nova época não poderá ser nova e humana se não confirmar a supremacia dos principios da liberdade e da justiça. Terá que favorecer a ascensão do povo á maioridade politica e social, isto é, será portanto uma sociedade em que seja larga a participação do povo nas posições de mando social e economico. Com outras classes e camadas novas da sociedade incorporadas tambem á direcção, não por uma supposta dictadura de classe, porém ao lado das outras, em harmonia e collaboração será formada uma nova aristocracia social, nova elite de commando.

A intenção de salvaguardar a burguezia na exclusiva direcção é idéa reaccionaria. A nova estructura social tem que ser — e já vae sendo — ampla, estendida a todos os ramos.

A nova civilização será construida em beneficio do homem, elle será o seu centro, e ella orientada para elle. Não fará delle um instrumento em proveito de outros homens, como o proletariado na organização capitalista. O homem não poderá ser dominado por outros homens, nem povos por outros povos.

A nova civilização será uma civilização humanista.

A SAUDAÇÃO DE SANTIAGO DANTAS

(Conclusão da 12.ª pagina)

gos sociaes, e os perigos ontologicos, despertam e vivificam a curiosidade intellectual. E' bem verdade que a feição do seu espirito não lhe permitte aprofundar a duvida, nem deixa o sentimento das grandes contradicções e faltas em que o trabalho de uma intelligencia, não raro, se absorve: uma constante inquietação o exerce, e movimenta o seu espirito em muitos sentidos, principalmente na direcção dos factos das idéas a que se prendem momentaneamente os acontecimentos universaes.

Será preciso, para bem comprehender o que fica dito, inventariar e reunir num unico livro, o lavor desse publicista, cuja palavra se tem feito ouvir sobre quasi todos os themas dominantes da nossa vida nos ultimos annos. Poderemos, então, julgar tambem o prosador, — um escriptor dos mais lucidos, e pensador de cuja capacidade critica temos esses dois preciosos testemunhos, que são as conferencias sobre Machado de Assis e Ruy Barboza.

E ahi está, meu caro Schmidt, o que me pareceu util dizer nesta homenagem, para que lhe chegasse, atravez de um depoimento pessoal, a prova de ser a admiração que todos lhe tributamos, a mais alta a que póde aspirar um homem de letras: — o esforço para compreender o seu papel entre nós.

O que veiu fazer ao nosso lado este poeta? E' o que perguntamos a nós mesmos, surpreendidos e humildes, pois o Eterno manda os poetas e os prophetas como signaes. Não sabemos responder, não podemos explicar, mas sabemos que os seus poemas nos fazem melhores, e que delles saimos pacificados e fortes.

Qualidade e Belleza

Para o penoso serviço de transporte é necessario que o caminhão reúna qualidades de valor como sejam: resistencia, funccionamento perfeito, economia em combustivel e oleo, capacidade de trabalho, etc., porém é tambem necessario que seja *adaptavel* ao serviço.

Os Caminhões International preenchem todos esses requisitos; os 42 modelos e 142 distancias entre eixos deixam ampla margem ao comprador para escolher o caminhão que se adapta exactamente ao seu trabalho, não havendo perigo de adquirir um caminhão grande demais para um serviço leve ou vice-versa.

A International Harvester não fabrica automoveis; os Caminhões International são cem por cento caminhão, pois são construidos exclusivamente para o serviço de carga.

CAMINHÕES INTERNATIONAL

AGENTES EXCLUSIVOS

OSCAR AMORIM & CIA.

AV. RIO BRANCO, 152

RECIFE

PESTE DOS PORCOS

(Conclusão da 10.ª pagina)

tido a peste. Aos animaes nesse estado disse hoje que estão imunes.

Nos primeiros estudos tentados sobre a peste dos porcos, foi isolado uma bacteria denominada bacilo de (Hog Cholera", que inoculada em animaes repectivos reproduzia alguns sympthomas da peste. Mas, ao contrario do que se observava com a inoculação do sangue e fragmentos de orgãos de animaes mortos expontaneamente de peste, os animaes inoculados com esse bacilo não contagiavam os sãos, com os quaes tinham contacto nem ficavam imunes a um segredo ataque da doença. A verificação desse facto levou a que se estudasse novamente as causas de peste dos porcos, tendo-se concluido, depois de cuidadosas e originaes experiencias, que essa doença era causada por um microbio invisivel, mesmo ao microscopico, capaz de atravessar os filtros communs que retêm as bacterias ordinarias. Aos microbios desse typo da-se o nome de "Virus Filtraveis".

Com esses filtraveis reproduz-se por inoculação experimental, todos os sympthomas da peste natural, e os porcos que resistem a essa infecção tornam-se insensiveis a nova inoculação.

Restava aproveitar a insensibilidade adquirida pelos animaes recuperados da primeira infecção de peste. A natureza, como na maioria das vezes offerece espontaneamente ao homem uma força que, convenientemente aproveitada, podia dar optimos resultados. Isso foi conseguido alguns annos depois, pela descoberta de que era nos touros sanguineos nos porcos recuperados da primeira infecção que residia a capacidade delles se tornarem sensiveis a segunda infecção. Ainda mais esta capacidade imunisante por assim dizer, podia ser ampliada pela inoculação de novas proporções de virus dos corpos que já a possuiam em parte. Dos porcos assim hiper-inumizados, podese retirar por sangria uma parte do soro, o qui injectado em doses convenientes em porcos susceptiveis, confere aos ultimos o estado de imunidade dos primeiros. Este é o facto em que se baseia todo o processo de imunização dos porcos contra peste, por meio do soro. As doses empregadas variam com o tamanho do animal que recebe o soro, mais em linhas geraes são as seguintes:

Leitões	20 c.c
Porcos medios	30 a 40 c.c
" Adultos	50 c.c

Esse mesmo soro por ser empregado tambem com o fim curativo nos porcos com peste já declarada. As doses, porém, devem ser muito maiores e os resultados mais incertos. O principal inconveniente da imunização pelo soro é o elevado preço de sua producção. Em virtude do pequeno rendimento que os porcos dão de sangue, o soro hiper-imune não pode ser obtido por menos de 10$000 cada dose de 50 c.c.

QUADRO DAS DOENÇAS RELACIONADOS COM A PESTE

Nome da doença	*Idade Acometida*	*Agente Causador*	*Sintomas*	*Meios de combate*
Paratifo	Leitões	Bacteria	Diarrhea	Hygiene e vacina
Gripe	Leitões	Virus	Pneumonia, tosse	Hygiene. Não ha vacina nem soro
Peste	Todas	Virus	Manchas vermelhas (Hemorrhagicas)	
Raiva	Adolescentes.	Bacteria	Idem	Vacina. Doença não existe no Brasil.

Procurou-se evitar esse inconveniente por meio de outros processos de imunização, de preferencia vaccinas. Mas só a pouco tempo foram obtidos resultados encorajantes nesse sentido. As vaccinas de crystal violeta e de eucalyptol preparadas com sangue e orgãos de porcos infectados, foram as que deram melhor resultados. Apezar de preparados com o proprio virus da peste, este se acha de tal maneira modificado pelas substancias citadas, que a vaccina é completamente inoffensiva para os animaes injectados. A dose é de 10 c.c e a inunidade confinada, de typos differentes da que se obtem com soro. Os animaes vaccinados fabricam suas proprias substancias imunizantes ao contrario do que se dá com o soro que apenas leva "passivamente" as que foram fabricadas pelo porco hiperimunizado. Por esse motivo, a imunidade conferida pelo soro breve desapparece, se não se injecta nova porção de soro, ao passo que a vaccina produz imunidade que dura o resto da vida do porco. Por outro lado, o soro confere imunidade que se estabelece quasi instantaneamente e a vaccina leva no minimo duas semanas para produzir resultados.

Empenhados em dar combate efficiente a essa terrivel doença foram tomadas pelo Instituto Biologico diversas medidas de caracter racional. A mais urgente era obtenção do soro hiper-imune. Não havendo no começo quantidade sufficiente no commercio, foram importados pelo governo do Estado cerca de 100 litros da Argentina. Nesse interim reiniciava-se aqui, a producção desse soro a muito já aqui preparado em pequena escala o qual infelizmente requer para ser bem feito mais de tres mezes de espera. Apezar das necessidades naturaes que as iniciativas desse genero apresentam, ellas foram superadas quasi todas e cremos mesmo não estar longe o dia de podermos apresentar em boa quantidade um producto commercial comparavel aos melhores.

O problema da vaccinação acha-se igualmente bem encaminhado As primeiras experiencias realizadas aqui com a vaccinação americana de crystal violeta não deram bons resultados. Substituindo-se porem em sua confecção o sangue pelo tecido de certos orgãos, particularmente o baço verificamos que a vacina tornava-se muito mai efficiente. A questão actual consiste agora em obter vaccinas e soro em quantidade sufficiente para attender ao rebanho suino ameaçado. O soro destina-se ás criações vizinhas ameaçadas pela peste.

O METHODO SIMULTANEO

Como vimos, a vaccina produz um typo de imunidade "activa", em que os animaes aprendem, por assim dizer, a fabricar seus proprios meios de defesa os chamados anticorpos, ao passo que o soro produz um typo imunizante differente pelo transporte simplesmente "passivo" de anti-corpos fabricados por outro animal. Pode-se, porém, obter com o soro imunidade activa, desde que se inocule simultaneamente no animal o virus activo causador da peste, o que porém não deve ser tentado em criação onde não tenha apparecido a peste.

O virus produz um verdadeiro processo infeccioso, ao passo que o soro evita que esse processo evolua, curando o animal. Em virtude da infecção assim provocado, alguns animaes apresentam sympthomas de reação, mas a maioria permanece perfeitamente sã. Comtudo, esse aspecto de saude é apparente porque todos eliminam pela urina e outras excreções naturaes, durante algumas semanas, o virus da peste, pondo evidentemente em perigo os porcos da mesma creação que não tenham sido imunizados. Por isso, o methodo simultaneo de imunização de soro com virus, quando empregado, deve sei-o na creação inteira e frequentemnte os criadores que o applicam pela primeira vez vêm-se obrigados a applica-lo novamente, cada vez que ampliam a creação com novos animaes não imunizados. A vaccina com virus modificado permitte obter resultados identicos sem correr os mesmos ricos.

AGRADECIMENTO DE AUGUSTO FREDERICO SCHMIDT

(Conclusão da 9.ª pagina)

mando e de imposição ou de murmurante supplica.

O encontro do homem com a sua missão no mundo é um episodio dramatico e obscuro. E' que ao reconhecermos qual o destino da nossa vida e as disposições irresistiveis do nosso espirito, sentimos o que precisamente ficará longe de nós, perdido para a nossa posse. Não ser um poeta foi a minha intima e desesperada ambição quando a Poesia se apresentou deante de mim, quando eu a senti presente e insondavel. E' que de uma certa maneira o mundo se acabara, é que se haviam fechado as portas de tantas illusões que eu viera alimentando na alma sempre insatisfeita.

Nenhuma existencia, entre nós, terá sido tão perfeita e tão realizada no afastar uma vocação de poeta como esta minha existencia vivida na luta, sem lustre, dedicada ás actividades que podem ser qualificadas de anti-poeticas por excellencia.

Nas horas da adolescencia, quando o ser ainda se está formando, modelado pelos estylos a que o mundo o submette, fui afastado pelas circumstancias de toda a actividade do espirito, banido da vida da intelligencia. Nas horas inquietas em que os meus companheiros se preparavam para cursar as escolas superiores, aguardava-me, como casa de estudo, como ambiente formador de minha cultura, uma severa firma commercial de fazendas por atacado e armarinho, casa tão rigida que o simples facto de usar eu oculos constituiu um thema discutido para a minha admissão.

Perdoae-me falar dessas coisas que só a mim interessam, que estão guardadas commigo, dessas velhas coisas idas e vividas, mas, ao ver-me entre vós neste momento, ao reconhecer entre os que estão aqui commigo algumas das grandes figuras do Brasil e tantos amigos, o meu pensamento irresistivelmente se volta para os principios mais do que modestos desta minha vida, para essas paragens discretas e humildes onde gastei e vivi os annos mais infelizes, mais fecundos e mais tristes desta mocidade que se vae findando. Ao vos sentir ao meu lado — sentindo orgulho da vossa companhia illustre e affectuosa, é para as horas rudes e duras de minha vida que se volta a minha lembrança como o passaro immigrado para a terra abandonada no desconforto e no frio. Revejo um a um, os meus passos em algumas pequenas cidades, procurando collocar as mercadorias mais diversas; vejo-me escondido nos balcões de casas de commercio, tentando não ser visto, no pudor inconfessavel de uma condição que me parecia ingloria, e porfiando por me accommodar nos limites de uma pequena existencia precavida e obscura, de onde me arrancou um dia, não sei se para a minha alma, essa voz indefinivel que principiou a falar em mim e por mim, essa voz a quem devo ter sido admittido na vossa estima e no vosso convivio.

Todos nós, os que nos abandonamos aos perigos da vida literaria, participamos dos soffrimentos proprios dos homens publicos, e Deus sabe quantas incompreensões e quantas injustiças nos custa o estarmos de algum modo presentes na vida activa, na luta pelo amargo pão do espirito; Deus sabe quantos desenganos não guarda um homem a quem não foi permittido, pela sua propria natureza, ficar na distante e solitaria espera de que a poesia pura o visitasse e foi — tantas vezes — solicitado pelo "demonio de se definir" — deante dos tão ephemeros quanto assustadores problemas da vida politica e social do seu paiz, e que se tem de misturar com as coisas mais asperas do mundo.

Consolo de tudo isto me estaes proporcionando, porém, nesta hora, e consolo completo e generos me vem de conceder o vosso interprete, testemunhando perante vós, pelas suas compreensivas palavras, que do coração das minhas contradições não emergir impuro nem indigno da minha missão de poeta — missão que nomeio e aceito tão só porque a reconheceis.

Ao ouvir San Tiago Dantas, não deixei de lembrar de todos a quem devo provas de confiança bastante para prosguir nessa estranha e melancolica vocação de poeta; a tantos criticos e ensaistas que deram um valor, de certo exaggerado, á minha poesia, mas que assim impediram viesse a dominar no meu espirito essa poderosa tendencia á negação tendencia que se traduz, muitas vezes, numa ruidosa e transbordante apparencia de confiança no successo. Não quero, tambem, deixar, sem uma referencia especial a esse homem infatigavel que consumiu a sua mocidade ardente na acção intellectual a principio desinteressado e em seguida apostolar a esse Tristão de Athayde a quem tanto devo, e que encontrava ha doze annos passados, na sua vida trabalhosa e util, horas vagas para dedicar a um vago rapaz, gerente de uma serraria em Nova Iguassu e que fazia poemas inexpressivos. Deus sabe — e o sei eu — o que valeram as cartas os livros e a confiança desse homem, já então grande nome, o que me valeu a sua assistencia nesse tempo distante em que principiei a ouvir os primeiros chamados para a partida — e a sentir os primeiros signaes dessa instabilidade que me caracteristica. Ainda ouço como outrora os trens apitando na hora nocturna e augmentando a solidão terrivel que os meus pobres poemas primeiros do "Navio Perdido" procuraram illuar.

A maoir gloria, a unica possivel a um poeta menor, a unica forma de gloria de um homem que nasceu para o martyrio de se abandonar ao mundo, de entregar ao mundo as suas mais secretas experiencias — essa gloria rara — é a de ter tocado em algumas almas, de ter sido compreendido, de se ter libertado da sua solidão pelo milagre da poesia — e essa graça de ter sido reconhecido a uma luz do espirito eu a tive hoje, nesta demonstração que marcara na minha vida bem mais do que imaginaes.

Presumo saber o que é um grande poeta, para não me illudir sobre o meu valor, muitas vezes me arrisquei na companhia desses espiritos vertiginosos, desses mundos immensos onde respiramos um ar puro de liberdade, onde a luz e as proprias sombras são differentes e immensas; deixei-me perder muitas vezes nesses desertos Dantescos e Shakespeareanos, onde sopra o Espirito como um grande vento.

Detive-me horas seguidas á sombra da alma vergiliana, contemplando os seus limpidos céos; vi nos seus movimentos innocentes e puros mover-se o mar homerico, palpitar o mundo homerico, tanto mais humano quanto mais perdido no seu elementar sortilegio. Senti a força, o poder, o sôpro cameneano, para não esquecer ao Poeta que fecundou e enriqueceu com o seu genio a nossa lingua; bem sei, meus amigos, o que é um grande poeta, um interprete da alma de um povo, um condensador de forças silenciosas e dispersas, eu sei o que é um Poeta assim. Eu sei tambem que o não possuimos ainda em nossa Patria, não obstante as estrellas singulares que marcam a poesia brasileira.

No entanto, esse Poeta Nacional ha de vir, para que a alma brasileira se possa contemplar e crescer nelle, aquecida ao calor do seu genio, enobrecida e victoriosa pela solennidade da sua Presença. E é para o Poeta que ha de vir, para o annunciador da plenitude espiritual do Brasil, para o ser mysterioso, para o Poeta que o futuro nos esconde e nos guarda, que me volto, na humilde consciencia de que nada sou e de que não me posso considerar entre esses bemaventurados, entre essas fontes de poesia que vieram fazer com que o ser humano se contemplasse e se reconhesse tal como é, reflexo d'Aquelle que o é Principio e o Destino de tudo e de todos nós, d'Aquelle Ser que um dia soprou sobre o fragil barro a alma eterna, essa alma que triumphará da morte natural, como a luz da aurora sobre as sombras nocturnas.

S. J.

(Conclusão da 9.ª pagina)

o senso do Inimigo é enfraquecer-se na paz, confessar-se no ante-mesmo vencido. O jesuita vive sempre em vigilia. E' preciso pensar no Inimigo, a todo momento, no Inferno, no Erro, no Peccado. Pensar sempre na luta. E nunca esmorecer com os revezes. Ter como mais perigosa a paz que enerva as virtudes de pugnacidade, que a guerra que nos priva apenas do gozo inferior de viver tranquillos. A violencia só é um mal quando a serviço do Erro. A mansidão só é uma virtude quando ao serviço do Bem. O céo se conquista, não se recebe, ensina o Fundador ás suas hostes. E estas o transmittem aos catecumanos de todo o mundo, dos salões das Côrtes mais famosas, pelos quaes se espalham ao longo dos seculos os filhos de Santo Ignacio, até o fundo das selvas mais remotas, por onde iam se embrenhar muitos daquelles que despiam, sem titubear, os calções de veludo mais finos para envergar as roupetas mais esfarrapadas.

Esses e outros traços que nós encontramos na Companhia de Jesus em sua aurora quinhentista, como hoje em seu apostolado modernissimo, bem mostram como foi facil nascer, crescer, transbordar e delirar toda uma mithologia anti-jesuitica, que encontramos espalhada por todos os paizes e enraizada em tantos espiritos.

Não é possivel a serenidade, em face da Companhia de Jesus. Um instituto que cultua, de modo tão rigoroso e formal, a objectividade, o impersonalismo, a frieza de espirito, o predominio da collectividade sobre o individuo, da finalidade sobre os meios de acção, — é o mais sujeito ás paixões dos juizos precipitados e das generalizações phantasistas. Inimigos da imaginação, são victimas da imaginação de tantos. Com os olhos fitos no serviço exclusivo da Igreja, são apresentados como constituindo uma igreja á parte, a *sua* igreja. Pregando a gloria de Deus, são apontados como visando exclusivamente a gloria propria. Rigidos, são dados como flacidos. Adaptaveis a tudo, são dados como intolerantes. Esquecidos de si, são apresentados como monstros de egoismo. Com os olhos voltados para o Céo, são todos como ambiciosos vorazes dos bens terrenos.

Tudo se diz delles, de modo successivo e contradictorio. Ninguem tem serenidade em face delles. Os seus maiores amigos se fazem subitamente seus terriveis inimigos. E de inimigos tremendos da vespera, nascem, de repente, filhos humilimos da Ordem ou amigos destemerosos. Recrutam seus melhores defensores entre os leigos sem fé, como se dá actualmente no Brasil. E encontram seus mais terriveis detractores entre as figuras mais altas da propria Igreja, como um Paschal ou um Léon Bloy. A Companhia não teme as perseguições. Acoeita-as mesmo como um meio de manter viva a Fé. E creio que tambem não se preoccupa demais com a irritação que provoca em certos espiritas. E a insistencia com que é maltratada ou desconhecida. Pois não cultiva as mesuras ou as tolerancias, para se tornar sympathica.

Estranha milicia de Jesus! Mysteriosos e asceticos devotos da virgem! Taciturnos soldados da Igreja! No fundo, muito mais simples do que o mundo pensa. Pois o mundo não se conforma com que um jesuita seja um homem como outro qualquer. E continua a cercar a Companhia de Santo Ignacio de um halo de mysterio. Como se ella dispuzesse de armas secretas e formulas cabalisticas para a incantação do mundo...

Conta-se que em 1854, um jesuita, o padre Berdugo, pediu uma entrevista com D. Pedro II. A Ordem voltára ao Brasil em 1841 e desejava deixar Santa Catharina, onde se fixára, depois de um seculo de exilio, para vir de novo para o Rio.

O encarregado das audiencias imperiaes, o coronel Manoel Hygino de Figueiredo, não quiz conceder a audiencia. E insistindo com elle, o Internuncio, para que consultasse ao menos o Imperador, que em 1845, em Desterro, tivera palavras sympathicas em seu Collegio, respondeu-lhe o Camarista: —"Isso não! Nem falar nelles ao Imperador!"

D. Pedro II, admirador de Michelet e de Edgard Quinet, tinha tomado medo aos Jesuitas... Os filhos de Loyola, após tres seculos de vicissitudes e perseguições, infundiam ao Imperador do Brasil o mesmo terror que, no inicio da catequese, aos indios da Bahia, trabalhados pelos pagés!

Ainda hoje, um ambiente sybilino cerca os filhos da Companhia. E as lendas a seu respeito continuam a esvoaçar pelas phantasias como outróra em torno de Belchior de Pontes... Quatro seculos passaram incolumes pela milicia inacianna. E a sua missão continua intangivel, entre sarcasmos e hympos, entre odios e devotamentos. Só uma coisa foi poupada á Companhia — a *indifferença* dos homens. Será talvez a recompensa de Deus...

EM DEFESA DO ESTRATEGISTA DE CAFÉ

(Conclusão da 9.ª pagina)

a preparação do inimigo, feita através de longos annos, dentro do possivel sigilo mas não de modo inaccessivel á bibliotheca dos "serviços secretos" que foram inventados justamente para violar segredos inimigos. Nem muito menos podia admittir que na hora da luta se deixassem desguarnecidos rios-fronteiras como o Mosa, nem que nas retiradas estrategicas os exercitos francezes deixassem pontes armadas, integras, funccionando direitinho para a passagem do inimigo.

O estrategista de café sustentava que a França resistiria indefinidamente, que Paris nunca cairia, e se, para admittir o absurdo, a metropole baquease, restaria o imperio, etc. etc. Nunca pensou sequer na hypothese de uma derrota franceza em menos dum mez; nem em Vichy, nem na "paz" do vagão de Amiens. Foram erros vergonhosos, e elle ficou muito encabulado com esse fracasso tão ruidoso e fulminante.

Mas, pensando melhor, não foram erros do pobre estrategista amador, distante e inerme. Elle no maximo confiou de mais na intelligencia e na fidelidade dos estadistas e cabos de guerra com quem perdeu tanto tempo e trabalho, ensinando-lhes orientando-os, advertindo-os de todas as mesas de botequim, de todos os meios-fios e de todas as portas de pharmacia, de todo o mundo, para um dia verificar que foram redondamente inuteis as suas lições, as suas canseiras e insomnias de tantos annos. Elle está desapontado e justamente resentido. E tem direito a uma plena rehabilitação e desagravo. Tem direito de vingar-se de seculos de ironia facil e de humorismo barato contra o seu dilettantismo bellico, affirmando que estrategistas de café são... os outros.

RESFRIAMENTO DO LEITE

(Conclusão da 10.ª pagina)

agua fervente ao ter contacto com a caseina do leite, precipita-a e a transforma em peliculas que se aderem ás paredes das vasilhas e isso faz com que a remoção seja mais trabalhosa.

Antes, pois, de se empregar a esterilização pela agua quente, deve-se lavar as vasilhas muito bem lavadas, para que todas as particulas de leite sejam retiradas, passando-se a agua fervendo, depois, apenas para matar as bacterias que ficaram pelas paredes da vasilha. A agua fervendo não é para limpar mas apenas para manter as bacterias que ficaram na lata a que a agua morna da sóda caustica ou da potassa não conseguiram matar nem tinham essa finalidade.

Se o leite que é dado ao consumo fosse tirado com essas cautelas elle não era o que hoje é: um alimento de segunda ordem, perigoso, ameaçador da saude, obrigando o consumidor a submettel-o a uma fervura que tira grande parte do seu valor nutritivo.

De nada adiantaria matar bacterias por se encontrar aos milhões no leite, pois pela pasteurização não remove as toxinas que ellas deixaram no leite. Por isso é que se aconselha ordenha com o maior rigor de asseio, para evitar essa população de bacterias nocivas á saude.

Um leite carregado de toxina não é um alimento que possa trazer beneficio ao organismo; as toxinas são venenos que irão agir sobre os nossos orgãos alterando a nossa saude e pondo em estado de inferioridade a nossa resistencia ás innumeras doenças que nos podem attingir.

DJALMA

Previo Aviso! — Aos NOIVOS! A's Exmas. Familias! — SEXTA-FEIRA 4 DE OUTUBRO DE 1940 — A'S 17 horas

Leiloeiro Official

PRIMOROSO LEILAO TUDO NOVO! TUDO LUXUOSO!

RUA JOSE' OSORIO N. 227 NA MADALENA

NO CONFORTAVEL PREDIO MODERNO CIRCULADO DE JARDINS A' RUA JOSE' OSORIO N. 227 RESIDENCIA DO Exmo. Snr. Dr. COSTA LIMA.

SUMPTUOSO COMPLETO PARA SALA DE JANTAR EM SASONADA IMBUIA TRABALHADA NO CAPRICHOSO ESTYLO "RENASCENÇA" CONFECÇAO PRIMOROSA DE IMPORTANTE SERRARIA DE SAO PAULO Modernos e novos mobiliarios para sala de visitas — Gabinete de trabalho — Dormitorios diversos — Novo App. de Radio "Westinghouse" mundial — Optimo Refrigerador electrico "MASCOTE" G. E. — Machina de costura — CRYSTAES — PORCELANAS — VIMES — ETC. ETC.

Aguardem este Primoroso Leilão — RUA JOSE' OSORIO N. 227 (Proximo a Rua Real da Torre) — Eusebio Simões - Djalma Simões — Prestam contas 24 horas depois de effectuado o leilão.

ESPECIFICO ENERGICO E DE EFFEITO RAPIDO

assim diz o Sr. Oscar Luis Pereira da Silva, gerente chefe do Laboratrio do "GALENOGAL"

Estimado amigo Jorge C. Sequeira.

N/ Cidade.

Em testemunho da verdade e com inteira justiça, tenho o prazer em communicar-lhe que, uso o PEITORAL DE ANGICO PELOTENSE, todas as vezes que, em minha casa, se necessita de um especifico energico e de effeito rapido, para debellar resfriados ou tóses agudas, colhendo sempre resultado completo com o primeiro vidro, raramente recorrendo ao segundo.

Se lhe aprouver, póde dar publicidade ao presente, pois tenho a maior satisfação em concorrer, desse modo, para allivio dos que soffrem e que, nem sempre, têm uma orientação segura na escolha do remedio

Pelotas,

Oscar Luis Pereira da Silva
(Firma reconhecida)

Confirmo este attestado. Dr. E. L. Ferreira de Araujo (Firma reconhecida).

Licença N. 511 de 26 de Março de 1906

Deposito geral: Drogaria Sequeira — Pelotas — Rio G. do Sul

Vende-se em toda a parte

DJALMA

QUARTA-FEIRA, 2 DE OUTUBRO DE 1940 - A's 2 horas

LEILAO JUDICIAL

Executivo Fiscal que a Fazenda Nacional promove contra a firma J. RODRIGUES & CIA. (Praça do Mercado S. José n.º 60).

NA AGENCIA RUA NOVA 290

Constando de

Uma machina Registradora "National" cor de faio em perfeito estado de conservação — Avaliada por 500$000.

Leiam descripção no "Diario do Estado".

DJALMA

Leiloeiro Official

QUARTA-FEIRA 2 DE OUTUBRO — A's 14 horas

MAGNIFICO LEILÃO

Tudo ao correr do martello!!!

NA AGENCIA "A LIQUIDADORA" RUA NOVA 296

Novo piano allemão em caixa clara — Moderno App. de Radio mundial R. C. A. — Luxuoso Dormitorio c/ 10 peças — Moderno completo para Sala de Jantar c/ 12 peças — Machina de escrever — Machina de costura — Balança — Moveis avulsos para Gabinete Medico — Optima Bicycleta para moça — Moveis avulsos — Vimes — Louças — Crystaes — Agathes — Fogão de Ferro Wallig — Quatro Espingardas tiro ao alvo — Divan — Divisões, etc. etc.

Ao correr do martello.

NA AGENCIA

Eusebio Simões - Djalma Simões — Prestam contas 24 horas depois de effectuado o leilão.

EMPRESA PAULISTA DE CONSTRUÇÕES E SORTEIOS

Autorisada e Fiscalisada pelo Governo Federal.

Carta Patente n.º 128.

Sorteios quinzenaes, nos Segundo e Ultimo sabados de cada mez Decreto — Lei n.º 2.428, de 19 de Julho de 1940

Resultado do sorteio da Loteria Federal: em 28 de Setembro de 1940.

1.º — 9206 — 2.º — 9228 — 3.º — 18194 — 4.º — 5144 — 5.º — 10046.

Resultado do sorteio da Empresa:

1º — 46.206 — 2.º — 46238 — 3.º — 46194 — 4º 46144 — Terminações — 9206 — 206 — 06.

Succursal em Recife

RUA SIGISMUNDO GONÇALVES, 75 - 1.º (altos do Louvre)

Phone - 6887.

A FRIEZA INTIMA

a causa de muitas desgraças, sombreia a felicidade da maioria dos casaes. Aos interessados, o Instituto BEAUGENDRE, Caixa postal, 862, PORTO ALEGRE — R. G. do Sul, mediante simples pedido, remetterá discretamente e acompanhada de um GRAPHICO VIRIL, a sua importante brochura "IMPOTENCIA VIRIL E FRIEZA FEMININA", tratando desse assumpto delicado e contendo instrucções valiosas que lhe permittirão voltar á vida e ao prazer.

MADDALENA RUSSO DE MELO

(MADDA)

Dr. Mauro de Melo e filho, Miguel Russo e familia e Miguel Labanca e familia, ainda seriamente desolados com o desaparecimento de sua inesquecivel espôsa, mãe, filha, irmã, cunhada e tia — MADALENA (Madda) — convidam os seus parentes e amigos assim como as amigas da fallecida a assistirem ás missas de 30.º dia que pelo eterno descanso de sua alma mandam celebrar na Capéla de N.ª Senhora de Fátima, ás 7 1|2 horas, do dia 30 do corrente, e na Matriz da Paz, ás 7 horas, do dia 1 do mês proximo.

Agradecem aos que comparecerem.

MAQUINAS DE ESCREVER

Estar suja a sua machina? Quebrou-se?

Telefone para o N.º 2030 ou mande suas ordens para ALDEM L. BARRETTO — Rua Velha, 321.

Trabalho Garantido.

SETIMO DIA

MARINHA PINHEIRO DE OLIVEIRA CAVALCANTI

Lucia, Paulo, Marcos, tenente Nelson de Alencar, esposa e filha, Sergio de Oliveira Cavalcanti e familia, Antonio de Oliveira Cavalcanti e familia, Aureliano de Oliveira Cavalcanti e familia, convidam aos parentes e amigos para assistirem as missas de setimo dia, que mandam celebrar em sufragio de sua inesquecivel mãe, sogra, avó, cunhada e tia MARIA PINHEIRO DE OLIVEIRA CAVALCANTI, na proxima terça-feira, ás 8 horas, na Basilica de Nossa Senhora do Carmo.

Antecipadamente agradecem a todos que comparecem.

Maria Amelia da Cunha Diniz

7.º DIA

Carlos Diniz e familia, juntamente com a Associação das Senhoras de Caridade da Matriz das Graças, Mary Diniz, Adelia de Freitas Maia e filhos, Joaquim Guilhermino de Oliveira e familia, Elpidio de Oliveira e familia, convidam os parentes e amigos para assistirem ás missas que, mandam celebrar, pelo descanso eterno de sua inesquecivel esposa, associada, cunhada, irmã, prima e madrinha MARIA AMELIA DA CUNHA DINIZ, na Matriz das Graças, ás 7 horas do dia 28 do corrente, (sabbado).

A todos que comparecerem a este acto de piedade christã, antecipam os seus agradecimentos.

DR. VICENTE ANDRE' GOMES

30.º DIA

Anunciada de Figueiredo André Gomes e filhos, Maria Odete e Andrêsa André Gomes, José André Gomes (ausente) e familia, Raul Figueiredo (ausente) e familia, ainda profundamente consternados com a morte do seu muito querido esposo, pai, tio e cunhado — DR. VICENTE ANDRE' GOMES — convidam os seus parentes e amigos para assistirem ás missas que mandam celebrar pelo eterno descanso de sua alma, no dia 30 do corrente (segunda-feira) ás 8 horas na Basilica de N. S. do Carmo, agradecendo a todos que comparecerem.

JUSTINO JOSE' VAZ DE OLIVEIRA

30.º DIA

Dulce Bandeira Vaz de Oliveira e filhos; Mateus Vaz de Oliveira, Augusto Carlos Vaz de Oliveira, esposa e filhos; José Alfredo de Oliveira, esposa e filhos; Maria Hermelinda, Virginia Augusta e Laura Augusta Vaz de Oliveira; Teresa de Morais Bandeira de Melo, Ana Joaquina Bandeira de Melo e Teresa Bandeira de Carvalho Neves; Arquimedes de Oliveira e esposa; Herculano Bandeira de Melo, esposa e filhos; Joaquim Dias Bandeira de Melo e esposa; Alfredo Bandeira de Melo, esposa e filhos;; Arquimedes Bandeira de Melo, esposa e filhos; Tancredo Bandeira de Melo, esposa e filhas, ainda profundamente compungidos com o falecimento do seu querido e inesquecivel esposo, pae, irmão, tio, genro e cunhado, JUSTINO JOSE' VAZ DE OLIVEIRA, convidam seus parentes e amigos, assim como os do saudoso extinto, para assistirem as missas que em sufragio de sua alma, mandam celebrar na igreja da Ordem Terceira de São Francisco, desta cidade, e no convento de São Francisco de Olinda, ás 8 horas do dia 1 de outubro, terça-feira proxima.

Antecipadamente, agradecem aos que comparecerem.

Maria Helena Wanderley Lopes

(NÊNA)

SETIMO DIA

Viuva Ferreira Lopes e familias, convidam os seus parentes e amigos para assistirem a missa que mandam celebrar por alma de sua saudosa nora e cunhada — MARIA HELENA WANDERLEY LOPES (Nêna), no dia 30 do corrente segunda-feira, ás 8 horas, na Ordem Terceira de São Francisco.

Antecipadamente agradecem a todos que comparecerem

AGRADECIMENTO

As familias Mariz de Moraes e Severino Cavalcanti agradecem a todos os que por ocasião da morte do seu inesquecivel — JOÃO MARIZ DE MORAES — compareceram ao enterro, ás missas de setimo dia, ou enviaram cartas, cartões, telegramas de pesames.

AVISO DA

COOPERATIVA CENTRAL DOS BANGUEZEIROS DE PERNAMBUCO

A COOPERATIVA CENTRAL DOS BANGUEZEIROS DE PERNAMBUCO, no intuito de desfazer boátos veiculados por pessôas não bem informadas, avisa que o PESO dos sacos de assucar recebidos pelo ENTREPOSTOS, pode ser de acordo com as conveniencias dos Senhores Banguezeiros.

Lembra, entretanto, que o peso de 80 kilos tornará menos dispendioso o transporte dos engenhos para os Entrepostos.

Avisa tambem que os pagamentos são feitos tendo-se por base cada saco de 60 kilos.

Ficam, assim, destituidos de fundamentos os boátos, segundo os quais a Cooperativa estava recebendo assucar obedecendo á pesagem UNICA de 80 kilos.

SENHORAS DONAS DE CASA

Experimentae o producto "NOVOLUSTRO" e obtereis com o auxilio da "FLANELLA MAGICA" como é conhecido este sensacional producto, que está revolucionando a cidade, surprehendentes resultados.

Eis as razões, por que aconselhamos as bôas donas de casa, a usál-o:

"NOVOLUSTRO" N.º 1 (para moveis) — Sendo uma flanella chimicamente preparada, limpa, sem o auxilio de qualquer liquido ou ingrediente, qualquer superficie envernizada, absorvendo o pó e dando-lhe um excellente brilho natural, sem extragar o verniz, conservando-o, immunisando a madeira contra bichos e ressecamento.

Quanto mais usada, mais limpa, pódendo ser utilizada mesmo por qualquer creança, sem nenhum risco, dado á maneira pratica de usál-a.

"NOVOLUSTRO" N.º 2 (para metaes) — Desde o mais insignificante objecto á mais fina e preciosa joia, a "FLANELLA MAGICA" N.º 2, limpa, dando um brilho admiravel retirando qualquer mancha, sem produzir arranhaduras e restituindo aos objectos, um brilho natural e permanente.

Dispensa igualmente, qualquer liquido ou ingrediente, pois, na sua composição chimica, entra o necessario para o embellezamento e conservação de qualquer metal.

E' muito duravel e pratico.

Experimentae hoje mesmo, e tereis a certeza dos maravilhosos resultados que o producto "NOVOLUSTRO", N.º 1 e 2, vos proporcionará.

Vende-se em todas as bôas casas de ferragens, empórios, bazares, etc, emballado em envellopes de papel cellophane, por preços ao alcance de todos.

Representantes neste Estado:

BELLO & CIA.

RUA NOVA, 253 — 1.º ANDAR

TRATAMENTO DA TUBERCULOSE

SANATORIO MINAS GERAES

65 QUARTOS E APARTAMENTOS

C. Postal 597 —Phone 0087 — Telegr.: Sanaminas

BELLO HORIZONTE

ATELIER ARTISTICO XIMENES

Ampliações Fotograficas

Fundado em 1918 — São Paulo — Rua Bresser, 1134

Aceita-se encomendas de retratos em qualquer estilo: Oleo, Pastel, Sepia, Crayon.

Molduraes em todo sos tipos. — Preços modicos.

Fornecemos uma amostra gratis.

NÃO PERMITTA QUE A PRISÃO DE VENTRE ENVENENE O SEU ORGANISMO

Conserve os seus intestinos sempre limpos. Um corpo castigado mero de molestias tem como responsavel a prisão de ventre ou constipação intestinal. As indigestões, Flatulencias, Hemorroidas, Dyspepsias, Vertigens, Neurasthenias, Lassidão, Insonia, Perda de Apetite, Dor de cabeça, Pontadas pela prisão de ventr envelhece rapidamente pela arterio-esclerose.

Todos sabem que um grande numas costas, Palpitações, Mau halito, Espinhas no rosto, Ulcera na bocca, Apendicite, Congestão hepathica, etc., são manifestações de mau funccionamento do estomago, figado e principalmente dos intestinos.

As PILULAS ALOICAS auxiliam os movimentos peristalticos dos intestinos, regularisando-os. Desinfetam o tubo gastro-intestinal. Expulsam os gazes e descongestionam o figado. As evacuações produzidas pelas PILULAS ALOICAS não são acompanhadas de dôres, ardor ou mal-estar. Sua acção é branda e completa.

Não se aventure aos riscos de agravar uma doença já por si tão grave, usando purgantes violentos e irritantes, que, ao invez de regularisarem os intestinos, ressecam cada vez mais.

Recorra sempre ás PILULAS ALOICAS. Ellas nunca falham por antiga e rebelde que seja a sua molestia.

A' venda em todas as pharmacias e drogarias do Brasil.

ALFAIATARIA FERREIRA

Rua Duque de Caxias 205 — Galeria a ESQUERDA

ORLANDO FERREIRA
R. PERRUCI
cortadores

Secção Especial
— para —
ALTA CONFECÇAO — CAROA'
40 padrões modernissimos

PREÇO DE RECLAME
90$000

OSVALDO,

Em continuação á sua grande serie de Leilões Finos na Agencia, apresentará mais um

PRIMOROSO LEILAO!!

2.ª feira, 1 de Outubro de 1940 — A's 2 horas — Na Agencia Osvaldo — Rua Nova, 370.

Novos e modernos mobiliarios de Imbuia para dormitorio, sala de jantar, sala de visitas e gabinete.

Linda sala de jantar em imbuia, com 12 peças — Optimo dormitorio conjugal, em imbuia, com 8 peças. Piano allemão Ritter, em caixa clara, cepe de metal, cordas cruzadas, etc. Moveis avulsos. Novo grupo estofado á gobelin, com 4 peças — Louças — Vidros — Metaes, etc.

3.ª feira, 1 de Outubro de 1940. A's 2 horas — No salão Rosco da Agencia Osvaldo — Rua Nova. 370. Phone 6.7.5.1.

Osvaldo, leiloeiro official, (com deposito na Delegacia Fiscal do Thesouro Nacional em Pernambuco.

MARIA HELENA WANDERLEY LOPES (NÊNA)

SETIMO DIA

Arnaldo Ferreira Lopes, sua filha adotiva Eliane de Assunção Wanderley Gonçalves, Luiz de França Lopes, e a familia do Dr. Valdevino da Rocha Wanderley, convidam os seus parentes e amigos para assistirem as missas que mandam celebrar por alma da sua nunca esquecida esposa, mãe, irmã, cunhada, tia, sobrinha e prima MARIA HELENA WANDERLEY LOPES (Nêna) no dia 30 do corrente, segunda-feira, ás 8 horas, na Ordem Terceira de São Francisco.

Agradecem penhorados a todos que comparecerem.

Chamamos a attenção dos consumidores para os innumeros preparados que estão apparecendo, os quaes para estabelecer confusão, procuram imitar o nome de "GALENOGAL", a sua embalagem e até a sua rotulagem. O "GALENOGAL" tem em toda caixa ou frasco o retrato do Dr. Frederico W. Romano. Depositario em Pernambuco: — V. Porto Correia & Cia. — Rua da Alegria, 147/157, Recife.

ALLIANÇA DA BAHIA CAPITALIZAÇÃO S.A.

COMPANHIA BRASILEIRA PARA INCENTIVAR O DESENVOLVIMENTO DA ECONOMIA
SEDE SOCIAL: BAHIA-CAPITAL SUBSCRIPTO: 2.000:000$000
CAPITAL REALIZADO 600:000$000

AMORTIZAÇAO DE SETEMBRO DE 1940

CAPITAL DUPLO	12854
SEGUNDO	10352
TERCEIRO	10656
QUARTO	14662
QUINTO	13683

Correspondentes Regionaes

AGENCIA — Av. Rio Branco, 144 — RECIFE

"O Melhor Titulo DENTRO DO Melhor Plano PELA Melhor Sociedade de Capitalização"

LEILOEIRO OFFICIAL

LYRA -- LEILÃO JUDICIAL

AGENCIA — A' RUA DAS LARANJEIRAS, 30

NO DIA QUATRO (4) DE OUTUBRO PROXIMO (SEXTA-FEIRA),

A'S 14 HORAS

á rua da Fundição n.º 15, em Santo Amaro, por mandado do exmo. sr. dr. Juiz de Direito da Oitava Vara, a requerimento do liquidatario da Massa Falida da Firma Neves, Campos & Companhia, com Fabrica de Conservas e Doces, á rua da Fundição n.º 15, em Santo Amaro, e em virtude de adiamento determinado pelo mesmo Juiz.

Constando de MOVEIS, UTENSILIOS e MERCADORIAS existentes na fabrica.

CAUÇÃO NO ACTO DO LEILÃO

LEILOEIRO OFFICIAL

LYRA -- LEILÃO JUDICIAL

NA AGENCIA A' RUA DAS LARANJEIRAS, 30

NO DIA CINCO (5) DE OUTUBRO PROXIMO (SABADO), A'S 14 HORAS

Predios pertencentes a massa falida da firma Neves, Campos & Companhia, estabelecida á rua da Fundição, n.º 15, em Santo Amaro, com Fabrica de Conservas avaliados:

1 á rua da Fundição n.º 75 — 36:000$000; 1 á mesma rua n.º 87 — 30:000$000; 1 á mesma rua n.º 89 — 30:000$000; 1 á rua do Lima n.º 327 — 48:000$000; 1 á mesma rua n.º 321 — 45:600$000; 1 á mesma rua n.º 307 — 42:000$000; 1 á mesma rua n.º 305 — 45:000$000; 1 á mesma rua n.º 293 — 45:000$000; 1 á rua Rocha Pita n.º 34 — 20:400$000; 1 á mesma rua n.º 42 — 20:400$000; 1 á mesma rua n.º 50 — 19:900$000; 1 á mesma rua n.º 94 — 16:800$000; 1 á mesma rua n.º 96 — 15:600$000; 1 á mesma rua n.º 108 — 18.000$000; 1 á rua da Piedade n.º 50 — 19:200$000; 1 á mesma rua n.º 59 — 16:800$000; 1 á mesma rua n.º 60 — 19:200$000; 1 á mesma rua n.º 61 — 16:800$000; 1 á mesma rua n.º 70 — 16:800$000; 1 á mesma rua n.º 71 — 20:400$000; 1 á mesma rua n.º 72 — 19:200$; 1 á mesma rua n.º 73 — 16:800$000; 1 á mesma rua n.º 82 — 18:000$000; 1 á mesma rua n.º 83 — 16:800$000; 1 á mesma rua n.º 84 — 18:000$000; 1 á mesma rua n.º 85 — 19:200$000; 1 á mesma rua n.º 94 — 16:800$000; 1 á mesma rua n.º 95 — 18:000$000; 1 á mesma rua n.º 96 — 14:400$000; 1 á mesma rua n.º 97 — 16:800$000; 1 á mesma rua n.º 107 — 18:000$000; 1 á mesma rua n.º 108 — 16:800$000; 1 á T. Ferreira n.º 27 — 7:200$; 1 á T. Gonçalves n.º 53 — 12:000$000; 1 á mesma Travessa n.º 57 — 12:000$000; 1 á mesma Travessa n.º 59 — 12:000$000; 1 á mesma Travessa n.º 65 — 12:000$000; 1 á mesma Travessa n.º 67 — 12:000$000; 1 á mesma Travessa n.º 71 — 12:000$000; 1 á mesma Travessa n.º 73 — 12:000$000; 1 á mesma Travessa nº 79 — 12:000$000; 1 á Travessa Vicente Ferreira n.º 1 — 6:000$000; 1 predio n.º 108 á rua do Sol, em Olinda, avaliado em 06:000$000.

Por mandado do Dr. Juiz de Direito da 8.ª Vara, a requerimento do liquidatario da mesma Massa, e em virtude de adiamento determinado pelo mesmo Juiz.

CASAS — TERRENOS — INDUSTRIAS — EMPREGOS — PROFISSÕES — DIVERSOS

PEQUENOS ANNUNCIOS

Os annuncios nesta secção são cobrados ao preço de 500 rs. a linha de typo 6

TELEPHONE DA GERENCIA — 6027

CASAS - TERRENOS - PROPRIEDADES

APARTAMENTO — Moderno e confortavel, com sala de espera, grande dormitorio e modelar quarto de banho para casal de fino tratamento temos excellente quartos para casal, com agua corrente, no terreo e superior; refeições garantidas. Preços reduzidos. Barão de S. Borja, 320.

ALUGA-SE — Uma casa com optimas accommodações para familia de tratamento situada á Estrada do Arrayal n. 3.343. As chaves encontram-se na gerencia do Mojinho Recife onde se tratará sobre o aluguel e condições.

ARMAZEM — Transfere-se um armazem com tres portas de frente, area bem regular, com quintal murado ao preço de .... 150$000 mensaes. A quem incommodar as bemfeitorias de cerca de 2.500$000. A tratar á Rua São Jorge, 153 onde então as chaves para verificação.

ALUGA-SE — A casa á rua Affonso Penna n. 99 (PRINCIPE), com excellentes accommodações para familia de tratamento — Chaves na rua Conde da Boa Vista n. 2346.

ALUGA-SE — Optima casa para familia de tratamento, situada nos Afflictos, á avenida Santos Dumont n. 320, recuada, oitões livres, com cinco quartos, gabinete, boas salas, terraço, garage, grande quintal murado, quarto para empregado, dois saneamentos, lavanderia, etc., a tratar á rua Bom Jesus n. 226, sala 7—2.º andar — ou Conde da Boa Vista, 1.

ALUGAM-SE 4 casas: 2 novas .. 450$000-550$000, rua das Creolas na 172-187, no 1.º andar, 3 quartos grandes, banheiro completo, terreno; 1 quarto grande, salas, copa, cozinha, banheiro, quartos de empregados, 1 terraço, oitão livre, 1 na rua Vigario Barretto n. 71; recuada; oitões livres; 4 quartos, banheiro completo, copa, cozinha, garage, 2 quartos fora, banheiro. 1 na rua Castro Alves, 210 — Encruzilhada — recuada; oitão livre, sobrado, forrada, 2 quartos, salas, cópa, cozinha, banheiro, terraço, grande dependencia com banheiro, preço: 270$000. Entendese: rua do Hospicio n. 323, de 1 ás 3.

ALUGAM-SE a casaes ou senhores de tratamento, dois confortaveis quartos com varanda e janellas no oitão e uma boa garage. Rua da União, 439.

ALUGA-SE — Uma casa á familia de tratamento, á rua Arthur Gonçalves, n. 132 — MAGDALENA — com duas salas, tres quartos, cozinha, copa, dois terraços, oitões livres, jardim e grande quintal. A tratar com FAUSTO GUIMARAES á rua do Imperador n. 511 — Phone 6446.

ALUGA-SE POR 170$000 — Uma casa moderna, com tres quartos, sala, terraço, commodos estucados e tacos, terreno regular, agua e luz, sita na rua Dois n. 67, Santo Amaro. Tratar: rua do Rangel, 152, telephone 6296.

ALUGA-SE o importante predio de tres pavimentos, oitões livres, sito á rua Barão de S. Borja, n. 385, com optimos apartamentos, quartos sanitarios completos, amplos terraços, installações de luz electrica, telephone e campainhas garage, jardim, etc. Tratar a rua Conde da Boa Vista n. 1606.

ALUGA-SE — Um armazem com primeiro andar (metade do predio), sito á Praça Padre Machado n. 66, BRUM, antigo edificio da Alfandega. Ver e tratar no mesmo.

ALUGA-SE — Um optimo quarto, grande e bem arejado, com janella e uma sala, em casa bem confortavel a pessoa de fino trato, em casa de familia. A tratar á rua Conde da Boa Vista, 469.

ALUGA-SE — A casa n. 1274, da rua Conde da Boa Vista (Caminho Novo), com dois pavimentos, commodos para familia numerosa e grande quintal arborizado. Chave no Armazem Campos, á mesma rua, n. 1172.

ALUGA-SE, no primeiro trecho da rua da Concordia, n. 201, 1º andar, quartos arejados a rapazes do commercio ou casaes sem filhos. Fornece marmitas a domicilio.

ALUGAM-SE, no Recife, á rua Bom Jesus, ns. 220 e 226, 2.º andar, optimas salas para escriptorio. A tratar no mesmo edificio, sala 7, 2.º andar.

ALUGA-SE — Casa confortavel, toda pintada de novo, moderna, oitões livres, grande quintal murado com fructeiras, tendo 3 bons quartos a tacos, sala de jantar espaçosa, sala de visitas, saneamento completo, hall, moderna cosinha com fogão a gaz, dispensa e armarios embutidos, sala de jantar com gradil de ferro, para verão, e 2 bons e arejados dormitorios no pavimento superior. Tem espaçosa garage, lavanderia e saneamento para empregados. Fiz-se contracto. Ver e tratar na rua Carlos Gomes n. 547. Terminar do bonde PRADO — ou pelo phone — 2430 com MATOS.

ALUGA-SE á rua Conselheiro Portella n. 294 optima casa com as seguintes accommodações: 3 quartos internos, 2 quartos externos, sala de visitas, de jantar e de cópa, dois serviços sanitarios, quintal, oitão livre e garage. Pode ser vista a qualquer hora, devendo os interessados procurar o dr. Dinalta da Silveira no EDIFICIO SUL AMERICA, sala 32, quinto andar, depois das 15 horas. Aluguel: .. .. 400$000 com contracto de um anno.

ALUGA-SE — Um amplo salão, á rua Nova, 181 — 1º andar. Trata-se no mesmo, das 2 e meia as 6 horas da tarde. Preço: — 150$000.

ALUGA-SE — Amplo 2.º andar na rua da Imperatriz ns. 345 e 253. Tratar na Avenida Rio Branco n. 144.

ALUGA-SE a casa n.º 181, á rua Anibal Falcão, nas Graças. Chave e a tratar á mesma rua n.º 149.

ALUGA-SE a bôa casa da rua João Ramos n. 260 — AFFLICTOS — Tratar rua Amelia n. 352.

ALUGAM-SE — Optimos quartos, com ou sem mobilia, em casa confortavel. Preços razoaveis. Rua Riachuelo, 547, 1.º andar.

ALUGA-SE á rua Gervasio Pires n. 94 uma casa para pequena familia com tres quartos, sala de visita, sala de jantar, saneamento moderno, etc. A tratar das 3 ás 4 horas no BANCO DO NORDESTE, com REZENDE. Rua do Imperador n. 310.

ALUGA-SE a casa moderna n. 773, á Avenida Suassuna, com terraço, garage, optimamente localizada, construida agora. A tratar á Praça Arthur Oscar, 211.

ALUGA-SE — Optima casa, na Torre, á rua Julio de Mello, n. 1500, recuada, oitões livres cinco quartos, salas de visitas, jantar e cópa; dispensa, cozinha, etc. Chaves na venda em frente á casa. Tratar na rua Gervasio Pires, n. 863 A BOA VISTA.

ALUGA-SE — Uma optima casa, á Avenida Manoel Borba n. 899, com salas de visita, jantar e espera, quatro quartos internos, dois externos para empregados, cópa, cozinha, dois saneamentos, garage, grande quintal, a tratar no HOTEL DO PARQUE, á rua do Hospicio.

ALUGA-SE — A' rua do PRINCIPE N.º 120, uma casa confortavel de 2 pavimentos, com 2 salas, 5 quartos, 3 saneamentos, 1 quarto para empregado, jardim e grande quintal.

A chave encontra-se na mesma rua n. 136.

BOA COLLOCAÇÃO — A Empresa da acreditada ESTAÇÃO BALNEARIA DE CARAPATO'S, arrenda a Hospedaria e Balneario a pessôas que tenham conhecimento do ramo. Tudo se facilitará a quem interessar esse futuroso negocio. Informações á Rua Tobias 317 — RECIFE.

BOA VIAGEM — Aluga-se uma boa casa, á rua Barão de Souza Leão, n. 95, á margem do bonde, perto do mar, em perfeito estado de conservação muito espaçosa, com 2 salas; 4 quartos; cópa e cozinha; luz electrica; banheiro dagua dôce e saneamento; quintal regular com portão ao fundo. A tratar na rua da Gloria n. 256 — Bôa Vista.

BOA VIAGEM — Alugam-se duas casas, ainda não habitadas, com tres quartos, sanadas, assoalhadas, para a temporada, sitas junto ao numero 5820. Preço: — 2:500$ cada. Chaves com o vigia. A tratar á Avenida Rio Branco, n. 23 — 1º — Sala 1 — Phone 9449.

CASAS — Alugam-se uma á Avenida Beira Mar, em Bôa Viagem, com bons commodos, dois saneamentos e garage. Chaves no BANCO CENTRAL. Um 1.º andar á rua dos Guararapes n. 226 chaves no andar terreo. Trata-se com TAVARES no mesmo Banco.

CASA MODERNA NO ABRAHALDE — Aluga-se á Avenida Flor de Sant'Anna n. 93. Aberta a qualquer hora. Arthur Dubeux, Avenida Rio Branco n. 127.

CHACARA NA CASA FORTE — Vende-se por quarenta contos. Arthur Dubeux, Avenida Rio Branco, 127.

CASA NA PRAIA — Frente para o mar. Panorama agradabilissimo. Optimas varandas; 40 coqueiros, todo conforto, aluga-se por contracto. Trata-se no ESTORIL BALNEARIO, no Pina.

CASA — Compra-se uma de bôa apparencia, commodo regular de 20 a 30 contos, localizada nas immediações da linha de Dois Irmãos, entre Casa Forte e Bôa Vista, a tratar na Avenida 17 de Agosto 2095.

CASA — Aluga-se uma, com commodos para maior familia, sita em Chacon, aluguel modico. Rua da Imperatriz, 35 — 1º andar.

CASA NA BOA VISTA — Vende-se uma de construcção moderna, com dois quartos. A tratar á avenida Oliveira Lima .. .. 1046 — defronte do quartel da Soledade.

CASA EM BOA VIAGEM — Aluga-se uma na Avenida Beira Mar n. 4308, situada antes do circular do bonde, no melhor ponto da praia, muito confortavel, com 2 pavimentos, tendo no pavimento superior 4 quartos, 1 sala e 1 gabinete sanitario completo e com installações de agua quente a funccionar. No pavimento terreo tem 3 optimas salas, terraço, sala de cópa, dispensa, cozinha e um gabinete sanitario com banheiro. Externamente tem 2 quartos, garage, lavanderia e um apparelho sanitario com banheiro. Grande quintal com 9 coqueiros.

Tratar na rua do Espinheiro n. 730 — Tel. 28789.

OLINDA — A' Av. São José, 831, bairro novo, aluga-se, por contracto, e o preço de 3:000$000, uma casa mobiliada, com 3 quartos, sala, cosinha, banheiro, agua, luz e saneamento.

OLINDA — Balneario Sta. Ignes — á praia do Nascente n. 685, um minuto do largo do Carmo, em importante predio todo assoalhado com grande terraço e entrada para automovel; alugam-se optimas salas e quartos amplos e arejados com janellas e entrada independente, a casaes e rapazes de bom comportamento. Preços modicos.

OPTIMO 2.º ANDAR — Transpassa-se com optimas accommodações, á rua da Aurora, n. 203 — Ver e tratar no 1.º andar.

PENSÃO — Em casa particular, com excellentes quartos. Rua da Imperatriz, 57 — 2º andar.

PRIMEIRO ANDAR — Bairro do Recife — Aluga-se amplo primeiro andar composto de um unico salão. Tratar á rua Vigario Tenorio, n. 43 — ALUGUEL: .. .. 500$000.

TERRENO NO ESPINHEIRO — Por 10:500$000 (baratissimo), vende-se um, com 12x40 metros, sito á rua Alfredo de Carvalho (antiga travessa Marquez do Paraná) local onde só existem casas de construcções modernas. A tratar á Avenida Oliveira Lima n. 1.046 (defronte do Quartel da Soledade).

TERRENOS na Av. João de Barros e em ruas proximas, vende-se barato, lotes de 12 á .. m. de frente por 30 a 60 m. de fundos, informações na mesma — nida n. 1.311.

VENDE-SE uma casa de alvenaria, com tres quartos, tres salas, cozinha, apparelho sanitario, todo murada, gradil de ferro, com quatro mangueiras. Avenida Caxeribe n. 154 — ENCRUZILHADA. A tratar na mesma.

VENDE-SE baratissimo, por motivo de viagem, uma casa de taipa, coberta de telha franceza, recem-construida, com agua e luz, optimas accommodações, proxima do bond de Iputinga, aprendre e bom fogão, com quatro lotes de terrenos foreiros, optimos para plantações e criações, e já cultivados. Vêr e tratar á rua da Saude, n.º 471 — BOMBA GRANDE, com JOSE' ALVES.

VANTAJOSO NEGOCIO — Offerece-se a quem deseje comprar um terreno no Districto Federal, local de muito futuro, medindo 1.600 metros quadrados, a tratar com Pompeo Ferreira, rua Sete de Setembro n. 180 até ás 8 e meia horas e de 12 ás 14. Negocio de occasião, facilita-se condições.

VENDE-SE uma casa de telha rendendo 75$000 mil réis, no Capual, Arcias. Preço: 2:200$000. Uma no Pina de palha, com a posse do termo em dias, rendendo 50$000. Preço: 1:200$000. Informações no CAFE' ESTRELLA, á rua Estreita, 188.

VENDE-SE — A' rua da Praia n. 163, 1º andar, uma Pensão, com 11 quartos, todos occupados. O preço é o mais commodo possivel e o aluguel da casa é baratissimo. A tratar na mesma.

VENDEM-SE OU PERMUTAM-SE — Duas casas, uma para residencia de grande familia, dormitorio, 1º andar, agua encanada, apparelhos sanitarios, toda murada; outra contigua, com armação para negocio, em optimo ponto. Informações com CAJUEIRO & FILHO, Rua da Praia, n. 174, ou com o proprietario, em São José da Coroa Grande, municipio de Barreiros.

PONTO PARA NEGOCIO

NO LARGO DA ENCRUZILHADA — Vende-se o Café, bar e restaurant São Pedro, optimo negocio, a tratar no mesmo, Largo da Encruzilhada n. 1970.

OPTIMA OPPORTUNIDADE — Vende-se um optimo negocio, fazendo bom apurado, boas condições. Café-restaurant e caldo de canna, no Carmo — Rua do Sol, 38 — OLINDA.

VENDE-SE URGENTE — No Mercado de São José n. 20, uma bem localizada banca de especiarias por preço de estoiro. O motivo é o dono possuir outro negocio. Trata-se na mesma.

VENDE-SE OU ALUGA-SE — Um bom ponto para negocio. A tratar com OLIVEIRA FILHO & CIA. — Largo do Paraizo, 306.

EMPREGOS

ARRUMADEIRA — Precisa-se de uma. A tratar á rua Oswaldo Cruz, n. 341. Paga-se bem.

BARBEIROS — Precisa-se de dois officiaes competentes e educados, e que já tenham trabalhado em Barbearia de primeira. A tratar na GALERIA NACIONAL, rua Sigismundo Gonçalves, n. 102.

COBRADOR — Actualmente empregado em importante companhia e por dispor de tempo sufficiente offerece seus serviços, com referencias ao commercio nesse ou em outros mistéres — tas para J. F. — Posta Restante deste jornal.

ENFERMEIRA — Com longa pratica, tendo trabalhado em varios hospitaes nesta cidade, offerece-se para trabalhar em casa de familia. Tratar á Rua do Riachuelo, 935.

ENFERMEIRA — Precisa-se de uma á rua da Concordia, n. 188.

EMPREGADO — Precisa-se de um menor para serviços domesticos. Rua da Concordia, 188.

EMPREGADA MOÇA AJUDANTE — Precisa-se de uma empregada moça para varios trabalhos em casa de um casal estrangeiro.

A tratar na rua José Osorio, n. 234, nas MAGDALENA.

EMPREGADO — Precisa-se de um rapazinho de 14 a 15 annos que seja activo e saiba escrever a machina. Exige-se referencias de firmas commerciaes ou pessôas idoneas. Trata-se na rua da Aurora n. 49 — 1.º andar das 8 ás 12 horas.

GOVERNANTE — Um senhor de idade precisa de uma senhora que saiba ler e escrever, de meia idade e que gose perfeita saude, seja branca ou moreno-clara.

Quem estiver em condições queira escrever para Posta-restante deste jornal com as iniciaes de A. H. A. Ordenado: 100$000 a mais disendo onde pode ser procurada. Mande dizer qual a idade e o peso.

NEGOCIO EM CAMPINA GRANDE — Pessôa idonea dispondo de largo tirocinio commercial, relacionadissimo em todo o nordeste, e sem compromisso commercial de qualquer especie, devendo transferir sua residencia para Campina Grande onde pretende dedicar-se ao ramo de commercio por conta propria, commissões ou commissario de vendas, acceita qualquer encargo neste genero, offerecendo garantia idonea. Os interessados poderão escrever com detalhes para entendimento pessoal, para Commerciante Idoneo, Posta-restante deste DIARIO.

PRECISA-SE de uma moça e um rapaz para serviço de propaganda.

Informações: — Rua da Matriz, n. 22.

"BIBLIOTHECA ALFA" — das 15 ás 18 horas (4 ás 6 horas).

PADARIA — Localizada em rua central desta cidade, vende-se ou admitte-se um socio com algum capital; optima opportunidade para quem quizer trabalhar com proveito. Informações, com Diniz & Rodrigues, Rua das Florentinas, n.º 200.

PRECISA-SE — De uma empregada que saiba engommar e cosinhar bem e que durma no aluguel, para casa de um homem viuvo. Exige-se conducta. Tratar a rua Marquez do Parana, 172 — ESPINHEIRO, das 6 ás 8 da manhã e das 4 ás 6 da tarde, diariamente.

STENO-DACTYLOGRAPHA — Acceitam-se serviços de Stenographia e Dactylographia. Preços modicos. A tratar á Rua S. Gonçalo, 126 — Boa Vista, Recife.

UMA senhora sabendo lavar e engommar, muito bem, offerece seus serviços, em casa de familia. Villa Rego Mello n.º 129, nos Coelhos.

AUTOMOVEIS

AUTOMOVEL FORD 29 — Vende-se um em optimo estado de conservação, por preço de occasião. Tratar com NOBREGA, rua Frei Caneca, 36 — 1º andar.

FORD 29 — Vende-se um em optimo funccionamento, com rodagem 16, matriculado no exercicio corrente. — Rua Larga do Rosario, n.º 210 — RECIFE.

OPEL (Typo 1936) — Vende-se um em perfeito estado de conservação, fazendo 12 kilometros com 1 litro de gazolina. Preço de occasião e á vista. Tratar com BAPTISTA, Phone 6775.

ESCOLAS E CURSOS

ENGLISH — O homem que fala duas linguas vale por duas pessoas; acha emprego com facilidade, ganha mais e goza mais a vida. Aprende-se bem o inglez com Mrs. JOHN CAMARA — Rua do Socego, n. 91.

PROFESSORAS DIPLOMADAS — Moças diplomadas em Magisterio, Literatura, Trabalhos manuaes, Alta-confeitaria, Dactylographia e grande competencia em Pedagogia, com longo tirocinio de Preceptora e directora, disponiveis no fim deste anno, fazem termo de contracto, acceitam em collocação em collegio de nomeada ou a fundar-se nesta capital, no interior, ou em Estados vizinhos. Cartas para entendimento, para PROFESSORAS na Posta-restante deste DIARIO.

PIANO

PIANO — Vende-se um perfeitissimo com cordas cruzadas, cêpo de metal e tres pedaes. Vêr e tratar na Estrada de Belém, n.º 1500 — CAMPO GRANDE.

PIANO — Vende-se um, em optimo estado, fabricante allemão, cordas cruzadas e cêpo de metal. Tratar na rua Estreita do Rosario, 188 — 1.º andar.

VENDE-SE um piano proprio para aprendizagem, a tratar á rua Santa Therezinha n. 49 — OLINDA.

DIVERSAS

ASTHMATICOS — Não vos esqueçaes que o Elixir Anti-Asthmatico Dr. Constantino Pontual é destinado ao tratamento da Asthma e da Bronchite Asthmatica, attenua os accessos e dá allivio immediato ao doente. Producto Cicero Dinis — RECIFE.

ALCOOLATO DE CARICA MELISSA — Produz a boa digestão e cura empachamentos, gazes, [illegible], mau halito, colicas e demais incommodos do estomago e intestinos. Drogaria e Pharmacia Americana, de Cicero D. Diniz.

AGUA DE COLONIA DE GALY — A melhor dentre as melhores, perfume suave e agradavel. A' venda nas boas casas de perfumarias.

A SALVAÇÃO DAS CREANÇAS — Está no uso regular do LICOR DE CACAU (Vermifugo de XAVIER). — A' venda em toda parte.

AQUECEDOR "JUNCKER" — Vende-se desta marca para banheiro com chuvisco. Vieira da Cunha & Cia. — Rua da Concordia, 268,238.

BENAL — Acalma e assegura o equilibrio do systema nervoso. A' venda em todas as pharmacias e drogarias.

BIBLIOTHECA ALPHA — Contem romances de todas as collecções. Biographias de vultos celebres. Mensalidade de 5000. Sempre as ultimas novidades no genero. Livros novos e encadernados. Bibliotheca Alpha Rua da Matriz, 22 — RECIFE.

BENAL — O maior restaurador dos nervos. E' uma formula do grande neurologista brasileiro, prof. A. Austregesilo. A' venda em todas as pharmacias.

BIOCUTIS — Contra cravos, espinhas, sardas, pannos e manchas. A' venda na Pharmacia S. João, rua Larga do Rosario, 244.

BIOCUTIS — Cuide de sua pelle usando BIOCUTIS, loção scientifica que elimina as imperfeições da cutis e contribue para a belleza. A' venda em toda a parte.

CONTRA PYORRHEA — Todos os que soffrem de Pyorrhea e inflammação dos dentes e das gengivas encontram a completa cura no efficaz CONTRA PIORRHE'A. E' o remedio por excellencia. Drogaria e Pharmacia de CICERO D. DINIZ.

COGNAC DE ALCATRÃO "XAVIER — Para tosse, grippe e resfriados. A' venda em todas as pharmacias.

COLICAS no Estomago, Embaraço gastrico, digestões difficeis. Use o Alcoolato de Carica Melissa, producto Cicero Diniz — RECIFE.

CONTRA SARNA E COCEIRAS — E' o remedio ideal para toda a sorte de comichões pelo corpo e pelle aspera. Destroe radicalmente o parasita da sarna. Deposito:— Drogaria e Pharmacia de CICERO D. DINIZ.

CORRIMENTOS BLENORRHAGICOS — Não se descuide: trate-se em tempo com Injecção Antiblenorrhagica, evitando suas dolorosas consequencias. No começo da doença muitos se têm curado apenas com um só vidro. Producto CICERO DINIZ — Recife.

DIAMANTE NEGRO — O melhor chocolate da LACTA.

DORES NAS COSTAS? — E' quasi sempre indice de inflammação nos pulmões. Não deixe ir adeante. Tome Xarope de Alho do Matto e Urucu'. Deposito: Drogaria e Pharmacia Americana, de Cicero D. Diniz.

EMPACHAMENTOS — Dôres no estomago e enxaquecas cedem logo com o uso do Alcoolato de Carica Melissa Deposito: — Drogaria e Pharmacia Americana, de CICERO D. DINIZ.

ELIXIR DE NOZ DE KOLA — Um dos melhores recalcitrantes do organismo. Radical nos casos de prostração, debilidade cerebral, magreza, sangue fraco e sempre que o organismo precise de rehabilitação de forças. Restitue aos moços e aos velhos a alegria da vida. Use o Elixir de Noz e Kola. Deposito: Pharmacia e Drogaria Americana, de Cicero D. Diniz.

ESTA' COM TOSSE? — Tome o "Cognac de Alcatrão Xavier". Encontra-se em qualquer pharmacia.

ELIXIR ANTI-ASTHMATICO — Verdadeiro prodigio na Asthma, ainda mesmo ligada a lesões do apparelho circulatorio. Infallivel na bronchite asthmatica, alliviando os accessos até a completa cura. Deposito: Drogaria e Pharmacia Americana, de Cicero D. Diniz.

ESTOMAGO DOENTE E FRACO? — Não pode bem desempenhar as funcções. Fortifique-o com o Vinho Genciana, Calumba e Quina Composto. Deposito: Drogaria e Pharmacia Americana, de CICERO D. DINIZ.

ESTA' ENFRAQUECIDO E MAGRO? Use o Elixir de Noz de Kola, maravilhoso estimulante do systema muscular. Faz desapparecer em pouco tempo os incommodos procedentes da fraqueza e debilidade. Cura o nervoso e a falta de somno, perda de memoria e cansaço cerebral. Util aos estudantes em vesperas de exame. Deposito: Drogaria e Pharmacia Americana, de Cicero D. Diniz.

ESTA' ENFRAQUECIDO E MAGRO? — Use o Elixir de Noz de Kola, estimulante do systema muscular, perda de memoria e cansaço cerebral. Util aos estudantes em vespera de exames. Producto CICERO DINIZ — Recife.

FALTA DE APPETITE — Nauseas e vomitos depois das refeições, dyspepsias atonicas e nervosas. Use o Vinho de Genciana e Calumba Composto, Producto Cicero Diniz — RECIFE.

GARRAFÕES DE VIDRO — [illegible] capacidade para 35 litros, vende José Florio á praça da Independencia, 12. Preço 30$000.

INCOMMODOS DA BEXIGA — e Urethra são, em geral, occasionados por blenorragias mal curadas ou descuidadas. Não perca tempo: aos primeiros symptomas use logo a efficaz Injecção Anti-Blenorrhagica de Cicero D. Diniz. Deposito:—Drogaria e Pharmacia Americana, de Cicero D. Diniz.

IODO PARA O SANGUE — Phosphoro para o cerebro e calcio para os ossos. Esta a melhor composição do IOFOSCAL, o melhor e o mais poderoso fortificante até hoje conhecido. A' venda em todas as pharmacias e drogarias.

IMPALUDISMO? SEZONS? — Use o Xarope Anti-sezonatico Confiança. Empregado nas sezões e febres palustres. Milhares de attestados proclamam o seu efeito. Producto Cicero Diniz — RECIFE.

INJECÇÃO ANTI-BLENORRHAGICA — Especial na cura das blenorrhagias e suas dolorosas consequencias. Use sem demora a Injecção Anti-Blenorrhagica, pois no começo da doença muitas pessoas se têm curado apenas com um unico vidro. Deposito: Drogaria e Pharmacia de Cicero D. Diniz.

IOFOSCAL — O mais forte dos fortificantes. A' venda em todas as boas pharmacias.

IOFOSCAL — Faz musculos rijos, pulmões fortes e nervos sadios. A' venda em todas as boas pharmacias e drogarias.

INFLAMMAÇÃO E COLICAS DO FIGADO — Use a Boldeina do Dr. Simões Barbosa, indicada sempre nos casos de colicas hepaticas. Producto CICERO DINIZ — Recife.

LEITE OPHTALMICO — No tratamento da conjuntivite catarrhal, sapirangas, queda das palpebras, carnosidade, etc. Producto Cicero Diniz — RECIFE.

LACTA — Balas, bombons e chocolates. Fabricação das Empresas LACTAS de S. Paulo.

LICOR DE CACAU — Vermifugo XAVIER — A salvação das creanças. Bom paladar gostoso e efficaz.

LACTA — O melhor chocolate, producto das industrias LACTA de S. Paulo. A' venda em toda a parte.

MACHINA SINGER — Vende-se uma de costura e bordar, semi-nova, preço de occasião: 570$000. Rua Duque de Caxias n. 216 — 2.º andar.

NOVOLUSTRO N. 1 — Limpa, lustra e renova os moveis antigos e modernos, radios, pianos, machinas de costura, etc. e todas as pinturas envernizadas como automoveis, geladeiras, fogões esmaltados, etc.

Agentes: — Bello & Cia. — Rua Nova n. 253 — 1.º andar.

NOVOLUSTRO N. 2 — Limpa e dá brilho incomparavel a qualquer especie de metal: pratarias, talheres, taças, botões, objectos de adorno joias, placas, torneiras, puchadores, instrumentos musicaes, cirurgicos, dentarios, etc.

Agentes: — Bello & Cia. — Rua Nova n. 253 — 1.º andar.

NUTRIL — O remedio que nutre, fornece ao organismo phosphoro, calcio e vanadio, elementos indispensaveis para manter o corpo em perfeita forma.

NOVOLUSTRO não é um simples pedaço de flanella. NOVOLUSTRO é uma flanella industrialisada por processos chimicos para limpar, lustrar e renovar moveis e metaes. Vende-se nos emporios e casas de fazenda, embalados em saccos de papel celofane.

Agentes: — Bello & Cia. — Rua Nova n. 253 — 1.º andar.

OLEO DE BABOSA GABY — Da vida aos seus cabellos, conservando sempre o seu brilho. A' venda nas pharmacias e perfumarias.

OLHOS INFLAMMADOS OU LACRIMEJANTES — São curados sem falha com o LEITE OPHTALMICO. E' optimo para as diversas affecções da vista. Deposito: Drogaria e Pharmacia Americana, de Cicero D. Diniz.

O GRANDE REGULADOR DAS SENHORAS — "Oforeno"! — "Oforeno!" "Oforeno"! A' venda em todas as pharmacias e drogarias.

O SEU FIGADO DOE? — Lembre-se de que existe um medicamento poderoso. E' a BOLDEINA, formula do dr. Simões Barbosa. Preparada pelo pharmaceutico Cicero D. Diniz. Deposito:— PHARMACIA AMERICANA, de Cicero D. Diniz.

PREÇO DE OCCASIÃO — Vende-se um radio americano, mundial.

Ver e tratar á rua das Calçadas n. 268 — S. JOSE'.

PERU'S — Gigantes, puro sangue, importados, lindos com 10 mezes de idade, vendem-se tres desnecessarios ao creador. Padre Inglez — 257.

PIORRHEA ALVEOLAR — Cuide de sua bocca, previna a queda dos seus dentes, a inflammação das gengivas e o mau halito, usando o Contra Piorrhea, producto de Cicero Diniz — Recife.

PILULAS DE URSI — Para molestias dos rins. A' venda em todas as pharmacias.

PEQUENO RESFRIADO hoje... Pode ser, amanhã, grande lesão pulmonar. Use sem perda de tempo, o Xarope de Alho do Matto e Urucu', simples ou creosotado. Producto Cicero Diniz — RECIFE.

QUER ENGORDAR? — Use o Elixir de Noz de Kola, recalcificante do organismo; indicado na debilidade cerebral, magreza e sempre que o organismo precise de rehabilitação de forças. Restitue aos moços e aos velhos a alegria da vida. Producto Cicero Diniz — RECIFE.

SOFFRE DE COLICA HEPATICA? — Certamente o seu figado está engorgitando. Trate-o urgentemente, pois amanhã pode ser tarde. Tome sem demora a BOLDEINA, formula do dr. Simões Barbosa. Deposito: Drogaria e Pharmacia Americana, de Cicero D. Diniz.

SYPHILIS E IMPUREZA DO SANGUE — Curam-se com o Elixir Depurativo do Dr. Simões Barbosa, empregado com exito na cura do rheumatismo agudo e chronico, articular e muscular. Feridas, boubas, cancros venereos e de todas as doenças provenientes de impureza do sangue. E' preparado com Elixir de Garus e Pepsina, podendo ser usado pelas pessoas que tenham o estomago delicado. Abre o appetite e faz engordar. Deposito: Drogaria e Pharmacia Americana, de Cicero D. Diniz.

SYPHILIS E IMPUREZA DO SANGUE — Use o Elixir Depurativo (Simonol), indicado com exito no tratamento do rheumatismo, ulceras, boubas, corrimento dos ouvidos e todas as doenças provenientes da impureza do sangue. Preparado com Elixir de Garus e Pepsina, podendo ser usado pelas pessoas que tenham o estomago delicado. Abre o appetite e faz engordar. Producto Cicero Diniz — RECIFE.

SENHORAS E SENHORITAS — Despertem a alegria de viver, fazendo uso do OFORENO, o regulador ideal das senhoras. A venda em toda a parte do Brasil.

SARNAS E COMICHÕES — Usem immediatamente o Unguento Sarnas e Coceiras — Empregado sempre com resultado nas sarnas e erupções parasitarias. Producto Cicero Diniz — RECIFE.

TOSSE? — Não se descuide! Tome immediatamente o Xarope de Alho do Matto e Urucu', simples ou creosotado; usado ha mais de setenta annos com prodigiosos resultados nas tosses, rouquidões e catarrho nos pulmões. Producto Cicero Diniz — RECIFE.

USINA ALGODOEIRA — Vende-se uma installação com 2 machinas de 80 serras e uma prensa hydraulica para densidade de 500 kilos por metro cubico. A tratar á rua do Brum n. 27.

PINTO, ALVES & CIA.

VENDE-SE — Urgente 1 pedra de marmore portuguez, 1 ventilador e 12 peças de discos para moinho marca 2 0. A tratar com João Alfredo. Rua Larga do Rosario, 125.

VENDEM-SE duas poltronas-camas, vindas do Rio, e moveis de quarto. Rua da Hora n. 740.

VENDE-SE uma machina de cobrir botões em perfeito estado a tratar na rua 7 de Setembro n. 88.

VENDE-SE uma machina de impressão "Marinone" — 0,72 1/2 x 0,52 1/2, — em bom estado de conservação, pelo preço de .. .. .. 5.000$000. Trata-se com Anacleto Cardoso, na redacção deste jornal.

XAROPE DE MULUNGU' BROMURETADO — E' um grande calmante dos nervos. Combate o mau humor e a excitação nervosa. Deposito: Drogaria e Pharmacia Americana, de Cicero D. Diniz.

XAROPE DE ALHO DO MATTO E URUCU' — Maravilhoso na cura das tosses, resfriamentos, dores de garganta e pulmões, grippes e constipações rebeldes. A' venda na DROGARIA e PHARMACIA AMERICANA, de Cicero D. Diniz.

XAROPE ANTI-BEZONATICO — (Confiança) — Absolutamente seguro na cura das sezões e febres palustres. Milhares de attestados proclamam o seu effeito. Deposito: Drogaria e Pharmacia Americana, de Cicero D. Diniz.

XAROPE DE MULUNGU' BROMURETADO — Acalma os doentes agitados, combate as insomnias, o mau humor e as excitações nervosas. Não deprime. Producto Cicero Diniz — RECIFE.

88 — Eis o numero da MOVELARIA JUPITER, na Cambôa do Carmo, moveis de estylo em imbuia. Vendas a longo prazo. — Phone 6—7—0—9.

BANCO DO BRASIL

CONCURSO PARA "AUXILIAR"

Levamos ao conhecimento dos candidatos de numeros abaixo, aprovados no concurso realizado nesta Agência, em Junho ultimo, que deverão comparecer a êste Banco, com a possivel brevidade, dentro do horário de expediente externo, afim de tratar de assunto referente á sua posse:

4 — 9 — 12 — 15 — 20 — 33 — 34 — 38 — 49 — 52 — 63 — 89 — 94 — 118 — 121 — 135 — 136 — 139 — 141 — 160 — 168 — 170 — 171 — 172 — 187 — 193 — 196 — 200 — 212 — 275 — 293 — 298 — 314.

RECIFE, — 26 — de Setembro de 1940.
Pelo BANCO DO BRASIL — Recife
Joviano Jardim — Gerente.
Mario Fontes — Contador.

EDITAL DE PRAÇA

Oitava Vara — Quarto Cartorio

O DOUTOR RODERICK VILARIM DE VASCONCELOS GALVAO, Juiz de Direito da 8ª Vara Civel, n'esta Cidade do Recife, Capital do Estado de Pernambuco, em virtude da Lei, etc.

FAÇO saber aos que o presente Edital virem ou quem dele noticia tiver e a quem interessar possa que no dia 8 do mez de Outubro de mil novecentos e quarenta (1940), ás quatorze e meia horas (14 1/2 hs.), na sala dos Auditorios do Palacio da Justiça, irão a praça para serem arrematados por quem maior lance oferecer os bens moveis seguintes: Nove (9) bilhares Taco de Ouro, fabricação Januario Pirelles de São Paulo, Brasil, bastante usados, tendo cada um dos bilhares uma taqueira com doze (12) tacos e um marcador com lousa preta, avaliado em quinhentos mil reis (Rs. 500$000), cada bilhar, quatro contos e quinhentos (4:500$000). Dois (2) bilhares marca Brunsinck typo especial para jogos diversos, com dezeseis (16) bolas de galalite, bastante usados, avaliado em um conto de reis (1:000$000), cada bilhar dois contos de reis (2:000$000). Tres (3) ternos de bolas de galalite, bastante usadas, á sessenta mil reis (60$000) cada terno, cento e oitenta mil reis (180$000). Trinta e duas poltronas de vime bastante usadas, a quinze mil reis (15$000) quatrocentos e oitenta mil reis (480$000). Quinze (15) bancas de madeira, a sete mil reis (7$000), cada uma, cento e cinco mil reis (105$000). Um (1) aparelho de radiola marca Columbia usada avaliada por quatrocentos mil reis (400$000). Tres (3) espelhos de crystal, usados a trinta mil reis (30$000) cada um noventa mil reis (90$000). Um (1) cofre de ferro sem numero (S/N.) fabricante inglez avaliado por quatrocentos mil reis (400$000). Um (1) bureaux com duas gavetas avaliado por quarenta mil reis (40$000). Uma (1) vitrine envidraçada avaliada por cincoenta mil reis (50$000). Treze (13) cadeiras de madeira com assento de palha a dez mil reis (10$000), cada uma cento e trinta mil reis (130$000). Avaliação total de oito contos trezentos e setenta e cinco mil reis (8:375$000). Ditos bens vão á praça a requerimento de TRUCOLO, MOTTIN & COMPANHIA, na Execução movida pelos mesmos contra DOMINGOS MAGALHAES, e caso não apareça licitantes que cubram os preços da avaliação irão a leilão na forma da Lei, e para que chegue ao conhecimento de todos passou-se o presente Edital com outro de igual theor, para ser publicado pela Imprensa e affixado no lugar do costume. Dado e passado n'es

PARQUE

AMANHÃ

A METRO GOLDWYN MAYER apresenta:

Matinée ás 14 e 40
HOJE — Soirée ás 19 e 21 horas
Pela primeira vez, juntos,
TYRONE POWER
e DOROTHY LAMOUR em

JOHNNY APOLLO

Super-Producção da 20th. CENTURY-FOX
(Improprio até 14 annos)

NELSON EDDY
cantando mais do que nunca, em

O TROVADOR DA LIBERDADE

No mesmo Programma:
"NOVA AUDIOSCOPIA"
Um "short" em relevo que são dez minutos curiosissimos divertidos!

MODERNO

HOJE — Matinée ás 14 e 40
Soirée ás 19 e 21 horas

Don AMECHE — Andréa LEEDS
e Al JOLSON em

O CORAÇÃO DE UM TROVADOR

Super-producção de Darryl F. Zanuck para a 20th Century-Fox

Complemento: — Actualidades D.F.B. n. 2 (Nacional)

AMANHÃ

Um film malicioso e alegre como um sorriso de mulher bonita e peccadora!

HENRY GARAT
e Jeanne Aubert
— em —

O camondongo azul

Uma pellicula da ART-FILMS

IDEAL — Hoje em Matinée: PERIGO PELO RADIO e o seriado BUCK GORES. Iniciam Nacional educativo e um desenho colorido de Walter Disney.
Soirée hoje e amanhã a Fox apresenta RICHARD GREENE e Spencer Tracy em:

AS AVENTURAS DE STANLEY E LIVINGSTONE

Iniciam — Cinedia Revista, 26 e Fox Movietone — reportagem da situação na Europa.

Faltam 9 dias para a inauguração do Palco deste cinema, com a Companhia de Comedia do popular actor BARRETO JUNIOR, aguardem o dia 8 de Outubro.

ELDORADO — Hoje em Matinée: Inicio do seriado com Buster Crabbe BUCK ROGERS e o film de Shirley SONHO DE MOÇA.
Soirée hoje e amanhã SHIRLEY TEMPLE na adoravel comedia musicada da Fox:

"SONHO DE MOÇA"

Iniciam — Cinedia Jornal, 43 e Fox Movietone, reportagem da situação na Europa.

TORRE — Hoje em matinée o drama: ANJO DA FE' e o seriado BUCK ROGERS.
Soirée hoje e amanhã com o film Metro apresentando JOAN GRAWFORD em:

"MULHER PROIBIDA"

Iniciam — Cinedia Revista, 27 e Fox Movietone reportagem sensacional.

COMPANHIA CARBONIFERA RIO GRANDENSE

Para o Sul

CAXIAS
Amanhecerá no dia 30, sahirá no dia 2 de Outubro, para:
Rio, Santos, Rio Grande e Porto Alegre.

Para o Norte

OLINDA
Amanhecerá no dia 6 e sahirá no dia 7, para:
Cabedelo, Natal, Areia Branca, Fortaleza e Parnahyba (via Tutoya).

Rua do Brum n.º 27 - Agentes: PINTO, ALVES & CIA.
Fone 9-4-5-0

THEATRO SANTA ISABEL

GRUPO GENTE NOSSA

Hoje — Em vesperal elegante, ás 15 horas:

MOCAMBO

A discutida comedia social de VALDEMAR DE OLIVEIRA e FILGUEIRA FILHO.

ESCOLA REMINGTON

DEPT. EDUCACIONAL DA CASA PRATT S/A.

LEIA E MEDITE:
Jovens ha que perdem o gosto pelos estudos. Preferem trabalhar. Querem ter o SEU DINHEIRO! Por outro lado, ás vezes, ha realmente dificuldades em mante-los nos estudos. Em tais casos, antes de qualquer deliberação, é preciso não perder de vista que o EXITO na vida comercial depende de certos conhecimentos que podemos proporcionar eficientemente aos interessados, encaminhando-os mesmo até aos bons empregos, como já temos feito a muitos jovens, desde que revelem as necessarias qualidades e se nos ofereçam oportunidades.

— RUA NOVA N.º 259 — 1.º andar —

THE SOUTH AMERICAN SAINT LINE LIMITED

SERVIÇO REGULAR
MENSALMENTE
para
HULL (INGLATERRA)

Agente em Recife:

JOHN A. THOM

Avenida Barbosa Lima n.º 85-1.º
Caixa Postal n.º 46 — Fone 9.1.6.2

Sub-Agentes em Maceió:

PATON & CIA.
Caixa Postal n.º 4
Jaraguá — E. ALAGOAS

LLOYD NACIONAL S. A.

Avenida Alfredo Lisbôa N. 19 — Phones: Secção de fretes n. 9297 — Informação n. 3216.

VAPORES PARA O SUL:

ARATIMBO' — Esperado de CABEDELLO no dia 3 quinta-feira, sahirá no mesmo dia para:
Maceió, Bahia, Rio, Santos, Rio Grande, Pelotas e Porto Alegre.

CAMPINAS — Esperado dos portos do sul no dia 6 domingo, sarirá no dia 7 segunda-feira, para:
Maceió, Bahia e Rio de Janeiro.

VAPORES PARA O NORTE

CAMPEIRO — Esperado dos portos do sul no dia 28 sabbado, sahirá no mesmo dia para:
Cabedello, Natal, Macau, Aracaty, Fortaleza, Camocim e Tutoya.
Recebemos cargas para: PARNAHYBA com baldeação em TUTOYA.

ARATIMBO' — Esperado dos portos do sul no dia 2 quarta-feira, sahirá no mesmo dia para: CABEDELLO.

Agente: — ULYSSES CORREIA

"DELTA LINE"
MISSISSIPI SHIPPING Co INC

O rapido e modernissimo paquete
"DELBRASIL"
chegará em Recife no dia 30 de Outubro, recebendo passageiros para o RIO DE JANEIRO.

EXCELLENTES CABINES, COM BANHO INTERNO, DISPONDO DOS MAIS MODERNOS REQUISITOS PARA CONFORTO DA MAIS DISTINCTA CLIENTELA

Proximas escalas	Sahida New Orleans	Chegada em Recife
"DELBRASIL"	19.10.1940	30.10.1940
"DELORLEANS"	31.10.1940	11.11.1940
"DELTARGENTINA"	22.11.1940	3.12.1940
"DELBRASIL"	13.12.1940	24.12.1940
"DELORLEANS"	27.12.1940	7. 1.1941

Para informações sobre passagens com o agente
JOHN A. THOM
Avenida Barbosa Lima n. 85-1.º — Fone 9162

SUL AMERICA CAPITALIZAÇÃO

A MAIS IMPORTANTE COMPANHIA DE CAPITALIZAÇÃO DA AMERICA DO SUL

AMORTIZAÇÃO DE SETEMBRO

Realizar-se-á no dia 30, ás 14 horas, no Rio de Janeiro, o sorteio de amortização de titulos relativo ao mês de Setembro. Participarão desse sorteio todos os titulos em vigor na séde social.

Os titulos em atraso poderão ser rehabilitados IMPRETERIVELMENTE ATE' A'S 13 HORAS, do dia 30 no Escriptorio de Pernambuco: — RUA NOVA, 310 — — 1.º andar — RECIFE — —

INSPECTORES E AGENTES EM TODO O BRASIL
SE'DE SOCIAL
"Edificio Sulacap" — Rua da Alfandega, 41
ESQUINA QUITANDA — Rio de Janeiro

MALA REAL INGLEZA

ROYAL MAIL LINES, LTD.

Para informações refira se ao agente
M. NAUGHTON RUMBO
Rua do Bom Jesus, 228
Telephone — 9.1.1.2

A FROTA DA BOA VISINHANÇA

AMERICAN REPUBLICS LINE

PACIFIC REPUBLICS LINE

SERVIÇO DE PASSAGEIROS
Proximas sahidas do Rio de Janeiro, dos grandes e confortaveis paquetes da Frota da Bôa Vizinhança"

Para NOVA YORK com escala em TRINDADE:
"URUGUAY" em .. .. 3 de Outubro
"ARGENTINA" em .. .. 15 de Outubro
"BRASIL" em .. .. 30 de Outubro
(O "ARGENTINA" na viagem acima não escala em Trindade)

Para SANTOS, MONTEVIDEO e BUENOS AIRES:
"ARGENTINA" em .. .. 3 de Outubro
"BRASIL" em .. .. 17 de Outubro
"URUGUAY" em .. .. 31 de Outubro

PASSAGENS DE 1.ª CLASSE E CLASSE TURISTICA
Serviço de Carga e Passageiros

m/s "LIGHTNING" esperado do Sul cerca de 28 do corrente, acceitando carga para os portos de San Juan, New York, Philadelphia e Norfolk.

m/v "MORMACLAND" esperado de New York cerca de 10 de Outubro, acceitando passageiros para Santos, Rio Grande e Buenos Aires, e carga para este ultimo porto.

m/v "DONALD MCKAY" esperado do Sul cerca de 18 de Outubro, acceitando carga e passageiros para New York, Philadelphia e Baltimore.

PARA FRETES, PASSAGENS e MAIS INFORMAÇOES COM OS AGENTES LOCAES:
PINTO, ALVES & CIA.
RUA DO BRUM, 27 — TELEPHONE: 9028 — RECIFE
RIO DE JANEIRO — AGENTES GERAES:

MOORE-McCORMACK (Navegação) S/A

COMBATE A SYPHILIS TOMANDO
ELIXIR DE NOGUEIRA
FERIDAS, ESPINHAS, ECZEMAS, ULCERAS, RHEUMATISMO, etc.

SOFREIS, IRMÃO?

O Centro Espirita Luz, Caridade e Amôr, á rua Maia Lacerda, 54, Rio, vos enviará gratis as indicações para o vosso tratamento com assistencia de Medico Espirita, bastando para isso remeter nome, idade, residencia e envelope selado e subscrito para a resposta.

Coceiras Sarnas Frieiras — Alivene — PRODUTO MOÇA BRASIL

FAUSTO DA SILVA

Encarrega-se de emcarnação de imagens, dourado de altar, dourados de salões de honra, esculturas de madeira, talhas de altar, por meio quimico, limpa ouro antigo de altar. Atende chamado por escrito para qualquer lugar. Trabalha por preço modico. Residencia RUA DA PRAIA, n.º 142 - 2.º andar, Recife — Pernambuco.

COMPANHIA NACIONAL DE NAVEGAÇÃO COSTEIRA

VAPORES PARA O SUL:

ITAIMBE' — Esperado dos portos do norte no dia 5 quinta-feira, sahirá no mesmo dia para:
Maceió Bahia Victoria, Rio, Santos, Rio Grande Pelotas e Porto Alegre.
Recebemos cargas para:
ARACAJU' ILHEUS, S. FRANCISCO, ITAJAHY, com cuidadosa baldeação em RIO DE JANEIRO e para PELOTAS com transbordo em RIO GRANDE.

ITAGIBA — Esperado de CABEDELLO no dia 5 sabbado; sahirá no mesmo dia para:

Maceió Bahia, Victoria, Rio, Santos, Paranaguá Antonina Florianopolis Imbituba Rio Grande, Pelotas e Porto Alegre.
Recebemos cargas para: ARACAJU' ILHEUS, S. FRANCISCO, ITAJAHY com cuidadosa baldeação em RIO DE JANEIRO.

VAPORES PARA O NORTE.

ITAGIBA — Esperado dos portos do sul no dia 3 quinta-feira, sahirá no mesmo dia para: CABEDELLO.

ITANAGE' — Esperado dos portos do sul no dia 5 sabbado, sahirá no mesmo dia para:
Natal Fortaleza São Luiz e Belem.
Recebemos cargas para:
SANTAREM, OBIDOS, PARINTINS, ITACOATIARA e MANAUS com cuidadosa baldeação em BELEM.

Informações com o Agente: — ULYSSES DE F. CORREIA — Avenida Alfredo Lisbôa — Edificio COSTEIRA —

Telephones: Secção de fretes: 9001

Club de Joias e Relogios do Regulador da Marinha

Foram sorteados hontem os seguintes socios da cautela n. 06:
SERIE 107 — Sr. Henrique Dinis — Rua Apollo, 77.
SERIE 108 — Dr. Aguinaldo Lima — Edificio Banco Auxiliar do Commercio.
SERIE 109 — Mme. Rodrigues — Rua F. Vieira, 630.
SERIE 109 — D. Alda Campos — Rua do Fharol, 1815.
SERIE 110 — D. Marietta Tavares — Rua Conde da Bôa Vista, 118.
SERIE 111 — Sr. Nilo Machado Dias — Av. Marques de Olinda, 104.
SERIE — 112 — Sr. Waldemar F. Carvalho — Rua Bom Jesus, 160.

Os Proprietarios
H. Hartmann & Cia.

VISTO:
Fiodosido Galtopo
Inspector Federal

Inscrevam-se na SERIE 112 a correr brevemente.

LABORATORIO
DRS. ERNESTO SILVA e RAUL TOSCANO

Dosagens de sódio, de potássio, de fósforo, de colesterol e de proteinas no sangue.
Analises bacteriologicas
Rua do Hospicio n. 103

INSOLAÇÃO
TYPHO UREMIA
INFECÇÕES INTESTINAES E URINARIAS
EVITAR-SE DIABETES

UROFORMINA

DE GIFFONI — EM TODAS AS FARMACIAS E DROGARIAS
FRANCISCO GIFFONI & Cia. — R. 1º de MARÇO 17 - RIO

AUXILIADORA PREDIAL
SOC. ANON.

PORTO ALEGRE — RIO DE JANEIRO

(cartas patentes de economia coletiva ns. 20 e 21)

Mutuarios de RECIFE classificados para participar da DISTRIBUIÇÃO DE CAPITAIS A REALIZAR-SE EM 30 DE SETEMBRO DE 1940 no Rio de Janeiro, sob a fiscalização federal:

PLANO "A" (26.ª distribuição)

POR ANTIGUIDADE:
N.º 11 — Contrato de construção (saldo preferencial)

POR PONTOS (sem juros)
N.º 132 — Joaquim Queiroz Oliveira Fº. (idem)
133 — idem idem 10.468 pontos

POR PONTOS (com juros transitorios)
N.º 202 — Gerson de Avelar Alchorne (saldo preferencial)
303 — Luiz de Araujo Farias 3.801 pontos
201 — Carlos Miranda Fonseca 3.780 "
450 — Carlos Estanislau da Costa 3.585 "

PLANO "B" (23.ª distribuição)

POR ANTIGUIDADE:
32/4101 — Carlos Miranda Fonseca (saldo preferencial)

POR PONTOS: 1.ª Serie
N.º 4217 — Dr Gercino M. Pontes (idem
4110 — Dr. Alvaro Celso U. Cavalcanti 6.878 pontos
2.ª Serie
5006 — Lino Ferreira Lucas (saldo preferencial)
3.ª Serie
6007 — Dr. João Gomes de Amorim (idem

POR SORTEIO
N.º 6090 — Dr. Adelmar Xavier de Andrade (idem)

R. H. HECKMANN
Correspondente em RECIFE da AUXILIADORA PREDIAL SOC. ANON.
Altos do Banco Aux. do Comercio — sala 41
Fone 6630 — Caixa Postal 69

NOTA: O resultado final da distribuição acima será publicado sómente neste jornal.

BENAL O maior restaurador dos nervos

DIARIO DE PERNAMBUCO

PERNAMBUCO — BRASIL — RECIFE — DOMINGO, 29 DE SETEMBRO DE 1940

COGNAC DE ALCATRAO XAVIER fortifica todo o apparelho respiratorio, e evita resfriados

Chang Kai Shek deu ordens ás suas tropas para que invadam a Indo China

O Japão já considera os Estados Unidos como inimigos

Estaria o governo de Tokio negociando directamente com a Russia um pacto similar ao russo-germanico — O principe Konoye salienta ao seu povo que chegou a hora de grandes sacrificios pessoaes

MENSAGEM DO IMPERADOR HIROHITO A HITLER

LONDRES, 28 (De Pierre Maillaud, da agencia **Havas**) — O accordo tripartido entre Berlim, Tokio e Roma não pode, ao que parece, ter por consequencia o fim do accordo anglo-japonez sobre a estrada da Birmania, nem se relaciona, de certo, com o accordo que entrou em vigor em 19 de julho. Este previa restricções ao trafico para a China, através da Birmania, sendo que ao cabo de tres mezes se poderiam restabelecer as relações normaes com a China e o Japão.

Não somente tal solução não foi prevista como tambem o seu alvo era evitar qualquer choque entre o Japão e a Inglaterra, visto como esta se encontrava preoccupada com a luta no occidente.

E' impossivel considerar o pacto tripartido como capaz de permittir as relações entre a China e o Japão, porquanto um dos objectivos do tratado é deixar ao Japão toda a liberdade de acção no Extremo Oriente.

Nessas condições não parece provavel que o accordo acerca da estrada da Birmania possa vir a ser renovado quando expirar a 18 de outubro proximo. Deve-se notar, além disso, que, em meio das grandes difficuldades, um dos elementos satisfatorios da situação internacional é incontestavelmente o estado das relações anglo-americanas, cuja excellencia é confirmada por affirmações de Washington de que a ajuda aos alliados será mantida.

Assim, a amizade americana é o unico terreno solido sobre o qual a diplomacia britannica póde apoiar-se sem o receio de ferir qualquer dos seus principios ou ser constrangida a attitudes contrarias á sua propria orientação.

A presumpção de que o pacto tripartido é dirigido principalmente contra os Estados Unidos não diminuiu a sympathia destes pela China.

Entende-se que para reabrir a rota da Brimania bastará não renovar o accordo concluido entre Londres e Tokio. A opinião parlamentar, em sua maioria, é favoravel a esta solução.

Até aqui, não há nenhuma indicação de nações por parte da Russia ao pacto tripartido. Parece, todavia, muito provavel que Moscou adoptará uma attitude extremamente prudente.

CONSIDERADOS OS ESTADOS UNIDOS COMO INIMIGOS

TOKIO, 28 (U. P.) — Em fonte chegada ao Ministerio das Relações Exteriores se considera os Estados Unidos como inimigos. Na mesma fonte se responsabiliza o Departamento de Estado da União pelo rumo futuro das relações entre ambos os paizes. Manifestou-se "que o Departamento de Estado levou seus assumptos internacionaes de tal fórma que converteu o Japão em seu inimigo além de ter envolvido a Grã-Bretanha em novas difficuldades. Não trouxe o menor bem aos Estados Unidos e de uma fórma summamente perigosa levou a guerra ás proximidades do Oceano Pacifico".

Nas espheras japonezas autorizadas, se reiterou que o pacto tripartido concertado entre o Japão, Allemanha e Italia, deve ser considerado como uma alliança militar, apezar de officialmente não ser conhecido como tal.

Um informante declarou "que os tres paizes se viram obrigados a concertar um pacto que póde ser considerado como uma alliança militar, devido a que algumas nações tentaram manter a velha ordem de coisas no mundo".

Na mesma fonte se insinuou que os Estados eram uma daquellas nações que tentaram manter a velha ordem de coisas do mundo, apezar de não se achar em guerra".

Terminou dizendo:

"O pacto significa que os Estados Unidos deverão fazer uma pausa. O tratado tem por finalidade fazer com que os Estados Unidos modifiquem sua politica exterior".

RENUNCIARA'

LONDRES, 28 (U. P.) — Sabe-se que o embaixador japonez, sr. Shigemitsu, projecta renunciar como protesto ao pacto tripartido.

NEGOCIAÇÕES COM A RUSSIA

SHANGHAI, 28 (U. P.) — De fonte autorizada se informou de Tokio que o Japão deseja uma approximação com a Russia, na base de um pacto similar ao russo-germanico e que neste sentido está fazendo negociações directas com Moscou, por intermedio da Allemanha.

ADVERTENCIA

BERLIM, 28 (U. P.) — De fonte autorizada se expressou que o novo pacto tripartido deve ser considerado como uma luz vermelha de perigo e de advertencia para os Estados Unidos e Russia, contra toda possivel ajuda que possa affectar o resultado da guerra na Europa e Asia.

A HORA DOS GRANDES SACRIFICIOS

TOKIO, 28 (R.) — O primeiro ministro Konoye, num appello que fez, hoje, ao povo japonez, assignala que chegou a hora dos grandes sacrificios pessoaes. Lembrou á nação "que está proxima a hora de cumprir seu destino ultramarino".

Referiu-se em seguida "aos humanos sacrificios e exgottados recursos causados pelo conflicto com a China". Terminou dizendo que o melhor caminho para superar as presentes difficuldades economicas e militares estava na conclusão do accordo tripartido.

SEGUIRA' O EXEMPLO DA INGLATERRA

OTTAWA, 28 (H.) — A imprensa canadense reagiu, geralmente, á assignatura do pacto de Berlim, assegurando que o Canadá não tomará decisões apressadas, mas seguirá o exemplo da Grã-Bretanha. Um jornal desta cidade suggere a revisão de importantes contractos, sobre minas de cobre canadenses, existentes entre o Japão e o Dominio.

TROPAS CHINEZAS ENTRARÃO NA INDO CHINA

SHANGHAI, 28 (R.) — O governo chinez decidiu ordenar a entrada de tropas chinezas na Indo China, usando, assim, de uma medida de auto-defesa, segundo uma mensagem de Chung King á imprensa chineza.

DE HIROHITO A HITLER

BERLIM, 28 (H.), — O imperador do Japão enviou ao **fuehrer** o seguinte telegramma:

"E' para mim grande satisfação expressar a vossa excellencia a minha alegria pela conclusão de um pacto duradouro, firmado pelo Japão, a Allemanha e a Italia, pactos cujos esforços tendem a constituir uma nova ordem mundial sobre bases justas. Nesta occasião, sinto a necessidade de lhe assegurar que não mediremos esforços no sentido de estabelecer a paz em todo o universo".

REARMAMENTO RAPIDO

LOS ANGELES, 28 (U. P.) — O sr. Henry Wallace, candidato democratico á vice-presidencia, disse, hoje, que a alliança do Japão com o eixo significava que os Estados Unidos deviam armar-se "rapidamente e efficientemente", afim de poder encarar a probabilidade de qualquer invasão.

O sr. Wallace chegou á estação de Los Angeles um pouco antes do meio dia, sendo recebido por milhares de partidarios democratas.

CONFERENCIARAM DEMORADAMENTE

BERLIM, 28 (U. P.) — Officialmente, annunciou-se que o chanceller Hitler e von Ribbentrop conferenciaram, demoradamente, com o Conde Ciano na Chancellaria, hoje, ao meio-dia.

Não se sabe quanto tempo durará a permanencia do Conde Ciano em Berlim.

NOTA OFFICIAL

LONDRES, 28 (R.) — A visita do ministro das Relações Exteriores da Hespanha, sr. Serrano Sunner a Berlim, inspirou a seguinte nota official do Departamento de Propaganda allemão:

"A visita do sr. Serrano Sunner á Allemanha, tornou opportuna uma completa troca de pontos de vista entre o governo hespanhol e o germanico. Durante os ultimos dias, o ministro do Exterior da Italia, Conde Ciano, tambem participou das conversações.

Essas conversações conduzidas dentro do tradicional espirito de amizade existente entre as tres potencias teve por finalidade uma completa clarificação de todas as questões concernentes a seus communs interesses".

A LUTA NO PACIFICO

MADRID, 28 (T. O.) — Todos os jornaes dedicam longos editoriaes aos commentarios sobre o pacto tripartido, assignado, hontem, em Berlim.

O **A B C** escreve:

"O sentido do accordo é, por assim dizer, uma nova especie da doutrina de Monroe.

Si os Estados Unidos querem estar presentes no Extremo Oriente, do mesmo modo o Japão insiste nesa porta aberta á politica economica. Cedo ou tarde travar-se-á a luta no oceano Pacifico. Estamos em presença do mais extraordinario esforço já realizado para dar novos rumos á politica mundial."

DESEJAM GIBRALTAR

NEW YORK, 28 (H.) — O correspondente do **New York Times**, em São João de Porto Rico communicou ao seu periodico que entre os hespanhoes bem informados daquella cidade, que recebem constantes noticias da Europa e da America do Sul, sabe-se que a Hespanha se esforça por recobrar Gibraltar e a pressão das potencias do eixo sobre o general Franco é factor muito potente para desencadear um conflicto entre os governos europeus totalitarios e as democracias no hemispherio occidental.

SÃO BENEVOLENTES PARA OS HABITANTES DA ILHA

LONDRES, 27 (U. P.) — As tropas de occupação allemãs nas Ilhas Britannicas do Canal da Mancha comportam-se, ao que parece, de uma maneira especialmente benevola para com os habitantes, levando sua cortezia a verdadeiros extremos de elegancia cavalheiresca.

Essa informação foi transmittida por tres insulares que conseguiram evadir-se num pequeno bote e desembarcar num porto da costa sul. Um delles declarou que a vida em Guernesey continúa mais ou menos normal, permanecendo abertas as casas de commercio, bancos, cinemas e outros pontos de reunião publica. Mas a introducção do socialismo de Estado reduziu o nivel normal de lucros e o soldo de um homem solteiro, oscila, agora em torno a trinta shillings por semana.

"Devo reconhecer, accrescentou, que os allemães se conduzem muito decentemente e se intrometteram muito pouco em nossas coisas. Começaram por trasladar alguns trabalhadores, mas a maioria pôde continuar em suas occupações. Não tive conhecimento de nenhum caso de máos tratos e a situação é evidentemente muito bôa, denotando, na verdade, o desejo dos invasores de crear uma impressão favoravel."

Os diarios de Guernsey, disse, tornam-se bilingues e diariamente publicam uma breve lição de allemão.

A qualidade dos alimentos deixa algo a desejar, mas foi concedida aos insulares uma ração de manteiga, de duas onças por semana, ou seja, a mesma que na Inglaterra.

O outro refugiado disse-nos:

"Muitos allemães levaram para a ilha suas esposas e noivas, e os que não o fizeram, tratam de fraternizar com as jovens habitantes. Mas a disciplina entre as tropas allemãs é muito rigida. Um soldado que se envolveu num caso com uma jovem professora foi julgado por um tribunal militar e fuzilado no arsenal."

A commissão de defesa yankee-canadense vae reunir-se para deliberar sobre o pacto tripartido

Nossa primeira linha de defesa são as Ilhas

A imprensa norte-americana resalta o perigo do pacto tri-partido, ao mesmo tempo que pede um auxilio mais directo aos inglezes

A FROTA CHURCHILL CHEGA A' INGLATERRA

ESTADOS UNIDOS, 28 (U. P.) — O candidato democrata á vice-presidencia, sr. Henry Wallace, pronunciou um discurso, no qual declarou que a America do Norte e do Sul deveriam unir-se em espirito para que o hemispherio occidental fique protegido contra a invasão de doutrinas estrangeiras. O sr. Wallace, de momento a momento, falava em hespanhol. Manifestou que os Estados Unidos não tinha projectos imperialistas.

"A União deseja apenas um melhor entendimento em prol da defesa do hemispherio. Devemos facilitar á America do Sul nossos conhecimentos scientificos e nossos recursos financeiros. Os problemas da America do Sul figuram entre os mais importantes dentre os que o nosso paiz tem de encarar".

CALIFORNIA, 28 (H.) — Chegou após extensa viagem pelo Pacifico, C. V. Whitmey, capitalista americano e presidente da Pan American Airways.

Em entrevista que deu á imprensa exprimiu sua opinião de que o secretario de Estado, sr. Cordell Hull devia convocar uma conferencia das nações do Pacifico, em Manilha, quanto antes, e expressou a sua confiança de que de tal reunião poderia surgir uma paz duradoura.

"Atrevo-me a suggerir que se convidem os representantes do Japão, das possessões hollandezas, da Australia, da Nova Zelandia e das Philippinas para que assistam com os respectivos peritos militares e economicos ao conclave. Si as intenções do Japão são pacificas, elle terá occasião de proval-as. Em caso contrario as demais nações do Pacifico poderão unir-se para a defesa mutua".

O sr. Whitmey resumiu a impressão da sua viagem, dizendo que os paizes do Pacifico vigiam cada vez mais inquietos e alarmados os movimentos do Japão e que chegou o momento de os Estados Unidos abandonarem a sua politica de avestruz e de encararem a realidade tal como ella se apresenta.

PELA DEFESA DA INGLATERRA

WASHINGTON, 28 (H.) — O **Evening Star** escreve:

"Devemos consagrar todos os nossos esforços para reforçar a capacidade ingleza de sustentar a luta. Não ha tempo para tergiversar e se não compreendemos esse facto estamos correndo para um negro perigo".

O jornal conclue dizendo:

"Nossa primeira linha de defesa é a Grã-Bretanha e devemos defender essa linha, custe o que custar".

A "FROTA CHURCHILL" CHEGOU A' INGLATERRA

LONDRES, 28 (R.) — A primeira flotilha dos destroyers americanos, appellidada pelos inglezes "frotilha Churchill" chegou a um porto desse paiz, sem cerimonias.

Os navios chegaram sem nenhum incidente, não se objectivando a ameaça nazista de que a naval força germanica no Atlantico "certamente ajustaria contas com os destroyers".

Os destroyers são de 12.000 toneladas, tendo praticamente os mesmos armamentos dos britannicos. Todos estão providos de canhões de 21 pollegadas e de canhões anti-aereos de 3 pollegadas.

OS PRIMEIROS AUXILIOS

WASHINGTON, 28 (H.) — O estado maior do Exercito dos Estados Unidos está preparando uma serie de folhetos com informações detalhadas sobre o que se deve fazer no caso de **raids** aereos para os primeiros auxilios e utilização de refugios. Os folhetos serão enviados aos commandantes militares dos diversos districtos divididos pelo paiz, os quaes se encarregarão da sua distribuição ás autoridades das localidades quando forem solicitados.

REUNE-SE QUARTA-FEIRA

NEW YORK, 28 (H.) — A commissão conjunta de defesa yankee canadense reunir-se-á na proxima quarta-feira para deliberar acerca do pacto tripartido assignado em Berlim, pelas tres potencias do eixo totalitario.

Representarão o Papa Decretos na pasta da Guerra

NA POSSE DOS NOVOS PRESIDENTES DO PANAMA', CUBA E EQUADOR

CIDADE DO VATICANO, 28 (T. OO.) — Sua Santidade o Papa Pio XII nomeou os seus delegados para as festividades da posse dos novos presidentes do Panamá, de Cuba e do Equador.

No Panamá, representará o Summo Pontifice o monsenhor Silvano Maurillo, nuncio apostolico em Haiti. Em Cuba será representado pelo monsenhor Giorgio Caruana, nuncio apostolico em Havana e no Equador pelo monsenhor Efren Forni, nuncio apostolico no Equador.

NAO IMPORTARA' VALORES EM LIBRAS

STOCKHOLMO, 28 (T.O.) — O Ministro das Finanças da Inglaterra determinou que esse paiz não importará mais os valores emittidos em libra esterlina.

TRIPLICE RESPOSTA AO PACTO

A Inglaterra reabriria a estrada da Birmania ao trafego chinez

DEFESA

LONDRES, 28 (De Robert Dowson, correspondente da **United Press**, exclusivo no Brasil, para os **Diarios Associados**) — Os circulos diplomaticos estrangeiros que seguem com attenção a politica desenvolvida pelo governo britannico no que respeita aos problemas do Extremo Oriente, crêem que a Grã-Bretanha dará uma triplice resposta ao pacto tripartido, assignado, hontem, em Berlim. Crê-se que a Grã-Bretanha procederá da seguinte forma:

Primeiro — Abrirá novamente a estrada da Birmania, depois do dia 18 de outubro proximo, data em que expira o accordo concertado em fórma temporaria com o Japão;

Segundo — Concluir as negociações relacionadas com a defesa do Pacifico, com os Estados Unidos e a Australia, incluindo-se nella o emprego da frota estadunidense da base naval de Singapura e outras bases britannicas, na Asia Oriental;

Terceiro — Diminuirá as exportações de materias primas essenciaes que até esta data eram enviadas ao dominio do Japão. Sabe-se autorizadamente que antes da assignatura do accordo tripartido, o ministro das Relações Exteriores, **lord** Halifax, informou ao embaixador chinez Quo Taichi que a acção japoneza contra a Indo China havia creado uma nova situação com relação á rota da Birmania.

TAGORE GRAVEMENTE ENFERMO

LONDRES, 28 (A. M.) — Encontra-se gravemente enfermo o celebre poeta hindu' Rabindranath Tagore.

O poeta conta 79 annos de idade.

Appello de Petain a todos os francezes

Declara o governo de Vichy que o successo de Dakar foi um verdadeiro allivio para os ferimentos da França — Homenagem

"LE TEMPS", EDITADO EM LYON

CLERMONT FERRAND, 28 (H.) — O jornal **Le Temps** será editado a partir de terça-feira proxima em Lyon e não mais em Clermont Ferrand, onde se installara desde o armisticio.

REABERTURA DAS ESCOLAS MILITARES

VICHY, 28 (H.) — No dia de outubro ou começos de novembro, se iniciarão em Aix, na Provença, os cursos das duas escolas militares de Saint Cyr e Saint Maixem.

RECEBIDOS PELO MAL. PETAIN

VICHY, 28 (H.) — O marechal Petain recebeu o sr. Galandou Diof, prefeito de Dakar e um deputado negro do Senegal, representante da população indigena da capital da Agrica Occidental Franceza, que demonstraram, de uma maneira commovente, sua lealdade para com a França no momento da aggressão da esquadra britannica.

APPELLO A TODOS OS FRANCEZES

VICHY, 28 (H.) — O governo lançou um appello para a solidariedade de todos os francezes, solidariedade sobretudo no que concerne á divisão do trabalho. O appello é feito á confiança e ao espirito de compreensão dos francezes.

Diz que é preciso que todos participem do trabalho nacional e ganhem a vida. Demonstra que a coragem e a abnegação conseguiram vencer as difficuldades que se antolharam á vida nacional durante a guerra e especialmente depois da assignatura do armisticio.

As restricções alimentares e o estabelecimento dos cartões de racionamento para a maioria dos productos indispensaveis demonstraram, sufficientemente, que o governo entendia que os sacrificios necessarios seriam supportados igualmente por todos.

De nada valeria ter instituido os cartões de racionamento si grande numero de francezes não fossem capazes de, por falta de salario, adquirir o indispensavel á sua subsistencia e á de sua familia. E' necessario portanto, antes de tudo, que a renda nacional, o producto do trabalho, seja repartido com equidade entre todos.

Para a renovação da França é preciso todo esse esforço toda essa coragem de lutar para o renascimento da patria.

O primeiro objectivo dos empregadores deve ser assegurar os meios minimos de existencia ao maior numero possivel de familias.

E', sem duvida, difficil determinar regras estrictas que poderiam originar injustiças.

Devem todos os francezes inspirar-se nesta concepção nova de solidariedade nacional e cumprir o seu dever. Assim, poderá a nação atravessar esse periodo difficil e conservar intactas as suas forças e qualidades para o futuro.

MENSAGEM DE VICHY

VICHY, 28 (H.) — Os ministros da Marinha e Aviação enviaram ás formações aereas francezas da Africa do Norte uma mensagem de felicitações:

"Os ministros tomando conhecimento dos poderosos raids de represalias organizados sobre Gibraltar, em resposta ao ataque britannico, enviam ás formações do Exercito do ar, terra e mar o testemunho de sua satisfação patriotica e dirigem aos chefes que prepararam e conduzirem as operações suas mais vivas felicitações."

ALLIVIO PARA OS FERIMENTOS DA FRANÇA

VICHY, 28 (H.) — Embora os detalhes da brilhante defesa de Dakar não sejam ainda inteiramente conhecidos, as informações chegadas da capital da Africa Occidental Franceza são taes que o governo prestou publicamente uma homenagem aos soldados negros do setimo regimento senegalez e aos artilheiros da Sexta Artilharia Colonial.

"Junto de suas peças ou de seus fusis, diz a nota official, ambos resistiram aos obuses dos couraçados inglezes, aos torpedos da R. A. F., revidando golpe por golpe, e esperando resistir, num irresistivel "elan" ás vagas de assalto das companhias de desembarque.

Uma França que póde contar com testemunhos tão reaes do lealismo de seus filhos de além-mar tem o direito de orgulhar-se de sua obra colonial e de achar nella um allivio para seus ferimentos."

(Conclue na 4.ª pagina)

Em caso de aggressão, os EE. UU. deverão contar com a leal amizade das nações americanas

O sub-secretario de Estado Sumner Welles, precisando os termos das relações do governo de Washington com os demais paizes do continente, resalta que nenhum resentimento existe mais em todo o hemispherio occidental — Os resultados das conferencias pan-americanas

WASHINGTON, 28 (H.) — No discurso que pronunciou, hoje, o sr. Sumner Welles, sub-secretario de Estado, precisando os termos das relações dos Estados Unidos com as potencias americanas, declarou:

"Devido que o povo dos Estados Unidos possa apreciar, remotamente, as modificações que se verificaram nos ultimos seis annos nas relações entre os Estados Unidos e seus vizinhos do novo mundo. Ha oito annos, podemos dizer que existiam suspeitas, na maior parte do continente, acerca das intenções dos Estados Unidos. Onde não existia um resentimento aberto, em face de algum acto de imposição ou intervenção por parte deste governo ou manifestações de hostilidade contra os Estados Unidos, que procuravam impor seus pontos de vista, existia pelo menos um resentimento natural, devido a persistencia de cerrarmos nossos mercados aos outros vizinhos, pela lei aduaneira de 1930. Hoje, felizmente, desappareceu essa situação. Começou a desapparecer depois da conferencia inter-americana de 1933, quando o secretario de Estado, sr. Cordell Hull, em nome deste governo, esclareceu que os Estados Unidos não voltariam a intervir nos assumptos internos das outras nações americanas"

Accrescentou em seguida que esse resentimento continuou a dissipar-se nas posteriores conferencias inter-americanas e em face da attitude de cooperação mantida pelos Estados Unidos em relação ás republicas deste continente, num entendimento de mutua confiança.

Declarou, depois, o sr. Sumner Welles que, deante da obscura situação européa, provocada pela guerra, o presidente Roosevelt nada melhor poderia offerecer que a garantia de que será mantida a paz neste continente.

Mas, em caso de aggressão contra o hemispherio occidental, os Estados Unidos deverão contar com a leal amizade das nações americanas.

Fez a seguir um exame das questões tratadas e approvadas nas ultimas conferencias inter-americanas, inclusive nas reuniões-consultas de Panamá e Havana, para acertar as medidas a serem adoptadas para a defesa continental e creação de uma zona de neutralidade nas aguas adjacentes ao continente americano, incluindo tambem a formação de uma commissão de neutralidade, actualmente funccionando no Rio de Janeiro, e de uma commissão de economia consultiva

SUPPLEMENTO FEMININO

IMPRESSO EM MULTICOLOR

A MAIOR TIRAGEM DO BRASIL

Circula junto com as edições dominguseiras d' "O Jornal", no Rio de Janeiro, do "Diario de S. Paulo", do "O Diario", de Santos do "Estado de Minas", de Bello Horizonte, do "Diario de Pernambuco", do "O Unitario", de Fortaleza, do "Estado da Bahia" e do "Diario de Noticias", de Porto Alegre, e não pode ser vendido em separado

29 de Setembro de 1940

DOS "DIARIOS ASSOCIADOS"

PARA O VERÃO QUE SE APPROXIMA

Mangas Orientaes, Drapeados Lateraes Babados e Sombrinhas

Por GRACE CORSON

(Famos Chronista e Illustradora de Modas)

O VERÃO vem ahi, e com elle a imperiosa necessidade de renovarmos o nosso guarda-roupa. Apreciemos, a proposito, a interessante creação estampada á esquerda, com mangas em estylo oriental. A blusa é ampla e folgada, mas a saia esguia, como um lapis.

A grande novidade da temporada, porém, é o drapeado lateral que apparece tanto nos vestidos para a tarde como nos de baile. Já se procurou adaptal-o até mesmo aos costumes de banho, em lindos e tropicaes estampados de algodão.

A resurreição da "sombrinha" tambem caracteriza o novo rumo da moda. As sombrinhas constituem um perfeito complemento para os vestidos de passeio, conforme se pode observar no modelo apresentado abaixo.

Quem sentir inclinação para o exotismo pode lançar mão dos turbantes sul-americanos, babados hespanhoes e estampados de cores vibrantes.

Quanto aos chapéos, o ultimo decreto da moda manda que se os use sem abas e com a copa bastante alta.

Crepe canela é o tecido desta original creação com busto em forma de blusa e gola franzida em torno de um cordão. O collar e a pulseira de discos dourados são de [illegible] e tendor caracteristicamente barbaro. E o turbante de Carmen Miranda? Quem será capaz de desconhecel-o?

Anne Nagel adquiriu recentemente este vestido de organdi vermelho todo pontilhado e cuja saia é uma successão de babados com orla branca. Só faltam as castanholas para que a conhecida artista se transforme numa legitima hespanhola.

Modernissima creação para jantares, em jersey de seda azul com drapeado lateral. A blusa em forma de tunica possue mangas estreitas e compridas. O collar e a pulseira de enormes perolas emprestam um effeito todo especial ao conjunto.

Para a praia: costume em "sharkskin" azul e branco. O casaco e o gorro são forrados de branco. A cintura é aberta, deixando ver a pelle.

Comfortavel costume sportivo para o campo ou a montanha. O material é "corduroy" lavavel, tanto para a blusa como para a saia. A bolsa destacavel prende-se ao cinto de couro de porco.

O guarda-sol de franjas, o drapeado lateral, as costas amplas e as compridas luvas de suede deste luxuoso conjunto recordam-nos a elegancia de 1914.

Molhe um chumaço de algodão em agua fria e em seguida em agua da colonia e esfregue as costas e o pescoço.

Extenda a fricção até os pés e se sentirá mais repousada.

Na hora de deitar borrife os lençóes e os cobertores com seu perfume predilecto.

Para desfazer a má impressão do pó, passe agua de colonia nas sobrancelhas e no pescoço.

O gesto final, quando for descer do trem, é um toque de perfume para fazel-a apta a saltar em grande estylo.

Bazar da Belleza

por DELIGHT DIXON

Seus Problemas

PORQUE estou com a pelle muito queimada de sol, acho que todos os tons de pó são claros para ella que tem um tom de marron dourado. Que fazer, uma vez que não tenho a cutis sufficientemente boa para deixal-a sem pó?

Acho que procurando nos bons institutos acabará achando um tom tão escuro como o que sua pelle requer. Poderá usar uma base escura, que uniformiza muito a pelle, dispensando o pó.

◆

TENHO os poros muito abertos nos cantos do nariz e não sei como melhorar este aspecto que é realmente desagradavel. Que fazer? — BETTY.

Applique durante uma hora, diariamente, sobre a parte affectada, uma leve camada de oleo canforado. Em seguida faça uma massagem com seu creme preferido sobre toda a pelle, retire o excesso e applique uma compressa com agua gelada e o adstringente que usa. Caso não o tenha, use somente a agua de rosas gelada.

◆

TENHO dezoito annos e os dentes muito irregulares. Desejaria tel-os concertado ha mais tempo, mas somente agora as finanças da familia comportam essa despesa consideravel. Acha que será muito tarde? — CLAIRE.

Acho que se pretende fazer a collocação de apparelho deve immediatamente procurar o dentista especialista do assumpto, pois somente elle poderá decidir.

◆

TENHO 62 annos e animo bastante para fazer-lhe ainda consultas sobre assumpto de belleza. Tenho nas costas das mãos manchas brancas que muito as enfeiam apesar de que eu procuro trazel-as sempre bem tratadas. que fazer? — M. C.

Com o uso constante de preparados para clarear, conseguirá apagar as manchas. Procure uma loção de clarear á base de agua oxygenada e oxydo de zinco. Depois de secca a loção, passe sobre as mãos um creme lubrificante.

◆

COMO devo pentear-me antes de dormir para conservar o cabello para o dia seguinte? Dois dias depois do mis-en-plis, já nada me resta do penteado, apesar de ter uma permanente feita recentemente. — DORA.

Enrole os cabellos com grampos de pressão e em seguida ponha uma rede fina fixada com uma fita da cor de sua camisola de dormir. Desse modo conservará o penteado sem parecer um espantalho.

◆

QUERIDA Miss Dixon: Durante varios annos usei uma tintura castanho escura nos cabellos e nunca senti o menor disturbio. Na ultima tintura, entretanto, apesar de usar a mesma tinta, o couro cabelludo ficou muito irritado, meus olhos incharam, o rosto ficou com manchas vermelhas. Chega novamente a época em que devo tingir os cabellos e não sei o que devo fazer. Espero que me aconselhe, pois não quero deixar os cabellos embranquecerem — S. O. S.

Nunca se deve applicar tintura nos cabellos sem fazer tests de predisposição. O seu organismo pode ter se modificado e não tolerar mais a tinta, como prova a reacção que teve. Persistindo no uso dessa tintura poderá ter consequencias serissimas, pois isso prova que seu organismo reagiu contra um envenenamento. Para maior segurança procure um cabelleireiro competente em tinturas, exponha o caso, e elle sem duvida fará tests com outras tintas que serão melhor toleradas. De modo algum deve tentar novamente a tinta usada anteriormente.

◆

QUERIDA Miss Dixon: Peço-lhe o grande favor de indicar-me o nome de um creme que possa ser usado durante a noite. Tenho trinta e oito annos e só agora vejo como fiz mal em não ter começado a tratar de minha pelle ha mais tempo. — GRACE.

Infelizmente não posso nessas columnas indicar preparados, mencionando marcas e nomes. Comprando preparados de bons institutos poderá facilmente acertar.

A' VENDA EM TODAS AS PHARMACIAS E DROGARIAS

●●● Preparativos de Viagem

A BELLEZA desconhece geographia. Uma mulher intelligente e tratada tem obrigação de se conservar bonita em viagem, seja esta pelos ares, mares ou terra. A intelligencia consiste em trazer á mão os preparados necessarios, sem lotar uma mala grande e incommoda, como algumas mulheres fazem, tornando-se companheiras desagradaveis em viagem. Sei de mais de um marido que acabou no Reno, por incompatibilidade, e essa era apenas motivada por pretextos futeis: em qualquer excursão sua mulher comparecia com uma bagagem tamanha que o pobre marido tinha que abandonar todos os outros prazeres para cuidar das malas. Havia ainda o inconveniente de que essa esposa nunca sabia em que mala trazia os objectos mais necessarios, como a gillete do marido, seus preparados de belleza, etc. Para conseguil-os era necessario desarrumar todas as malas e somente na ultima o desejado era encontrado. Esse homem não podia conciliar a mulher e as viagens e como achasse que aquella lhe fazia menor falta, optou pelas ultimas. Nem todos os maridos chegam a essa conclusão, mas esses habitos das esposas cream sempre uma certa indisposição da parte do marido, e é natural.

Evite isso arranjando numa pequena valise todos os objectos de belleza necessarios; pentes, escovas, loções, sabonetes, cremes, pós e cosmeticos. Mesmo que em seu tratamento normal não inclua o uso de sabonetes, em viagem, elle se faz necessario. Escolha um sabonete fino á base de lanolina. Não se esqueça de que na sua valise deve trazer tambem um pacote de tecidos para limpeza. Molhe um desses tecidos em agua, passe no sabão e esfregue em todo o rosto e pescoço. Enxague bem e em seguida applique uma loção especial para proteger a pelle.

Quando, durante uma longa viagem de trem haja impossibilidade de um banho, é muito bom molhar um grande chumaço de algodão enrolado nesses tecidos de limpeza, em agua fria, e em seguida em agua de colonia concentrada e esfregar sobre todo o corpo. Dá uma agradavel impressão de frescura. Se a cama da cabine não lhe inspira muita sympathia, ponha algumas gottas de sua agua de colonia preferida sobre a fronha e lençóes e sentirá essa má impressão attenuada. Quando se sentir cansada de tanto andar de trem, se as lembranças de casa já começam a ser bem fortes no seu espirito, molhe o lenço em agua de colonia e deixe alguns momentos sobre a nuca. Serve tambem para remediar esse aborrecimento da viagem, gymnastica respiratoria feita deante da janella aberta. Se você quer chegar realmente alegre e fresca ao fim da viagem não se esqueça de por a devida attenção no preparo das bagagens para que todos os objectos de toilette estejam á mão e que não lhe falte nenhum. Quem não dá attenção ao preparo das malas nem sempre goza do prazer de viajar.

DELIGHT DIXON aconselha...

Uma novidade barata e que se tornará na certa indispensavel. Trata-se de tiras de cinco dedos de papel crepon, especiaes para defender o cabello contra o pó de arroz quando se faz a maquillagem com o penteado já prompto. Ellas são vendidas em caixas de cincoenta tiras e na cor preferida que pode ser em harmonia com o seu banheiro.

◆

Não se esqueça de que, agora, todos os bons institutos de belleza vendem um baton incolor que deve ser applicado sobre o colorido, para defender os labios contra os raios do sol. Não se esqueça de que estas pequenas rugas que partem dos labios compromettem de maneira definitiva o seu aspecto joven.

◆

Uma boa circulação e um perfeito funccionamento de todos os orgãos internos são fundamentaes para a belleza. A saude não modifica as formas de um rosto ou de um corpo, mas dá um colorido e um brilho que a mais perfeita das maquillagens não consegue.

◆

Seja constante nos cuidados que dá á sua pelle e á sua gymnastica. Não dê ouvidos a pessoas que por qualquer motivo sejam descrentes dos resultados dos tratamentos de belleza. Somente até os vinte annos pode uma mulher dispensal-os. Passando dessa idade depende exclusivamente da propria vontade, a belleza da pelle, do corpo e dos cabellos.

◆

Quando sua pelle estiver descascando, depois de estadia prolongada ao sol, use uma base gordurosa que, por estar em contacto com a pelle todo o dia, muito ajudará a melhorar-lhe o estado.

◆

DURANTE o verão é muito aconselhavel guardar o vidro de tonico dentro da geladeira. O effeito refrigerante será muito maior, se ao applical-o o algodão tiver sido molhado em agua gelada. Nos dias muito quentes é muito agradavel e refrescante molhar a nuca com um algodão embebido em agua gelada.

◆

SE você decidiu não querer se queimar durante o verão, as suas medidas preventivas contra o sol não devem se restringir somente a quando vae á praia. O sol no verão queima mesmo quando o rosto não é exposto directamente a seus raios. Basta o vento quente para irritar uma pelle demasiadamente sensivel. Não se esqueça, por isso, de cobrir a pelle sempre que sair, embora esteja de chapéo, com uma camada de creme especial, para evitar os raios de sol. Só assim evitará as sardas quem for propensa a ellas.

O perfume que deixa saudades...

Que saudade trouxe a prolongada ausencia! Saudade da creatura amada... E tambem daquella qualquer cousa intensa, inebriante que, no ambiente, attrahe, seduz e captiva... Por isso, que bom estar de novo juntinhos. E que bom, tambem, estar aqui, novamente, o perfume de Royal Briar... Possue tão captivante fascinio que, em cada separação, torna mais forte a saudade e, em cada encontro, mais intensa a attracção. Cálido, insinuante, persistente, é o perfume que deixa saudades... No Rio e S. Paulo: 7$, 13$5, 25$ e 45$.

LOÇÃO ROYAL BRIAR
Atkinsons

RBL 9-03.

Vida Apertada

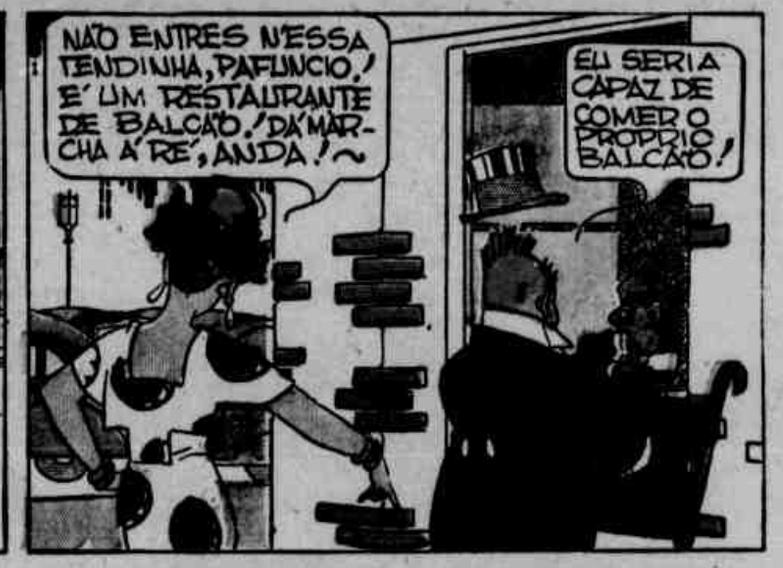

Na Feira Mundial de Nova York

Com um immenso mappa da America do Sul como fundo, apparece aqui Rosita Moreno numa pose especial para o "Supplemento Feminino". A galante "estrella" apparece dando o braço a Aline Caracciolo e Flora Chacoli. Aline Caracciolo é a linda carioca eleita no "Concurso Elgin", pelos "Diarios Associados" e cujo premio foi uma viagem de tres mezes á Feira Mundial de Nova York. Flora Chacoli é eleita da Argentina, em concurso identico. A photographia acima foi tomada na "Feira Mundial" visitada por Rosita Moreno como convidada de honra do Dia das Americas.

Não Viveram Durante Quatro Horas...

(Da série "Scenas que a vida escreve")

O SR. Paulo não póde attendel-a no momento, minha senhora, está na *cabine*, com o chefe de publicidade, assistindo á projecção de um film...

— Impossivel, senhorita, diga-lhe que interrompa: de qualquer modo, preciso falar-lhe, immediatamente.

— Mas...

— Diga-lhe que é... Maria Luiza.

Nervosamente, Maria Luiza impunha á secretaria de Paulo. E de um lado para outro, torcendo as mãos, agitada, mostrava-se differente da affavel criatura que todas as tardes ia calmamente buscar o director.

O telephone da cabine tilintou e em seguida Paulo premiu o botão determinando ao operador, a interrupção da pellicula.

— Que surpresa, querida!

— Desagradavel, aliás, Paulo, muito desagradavel.

— Está nervosa, Maria Luiza, que occorreu?

— Acabo de receber os objectos que você me mandou pelo "chauffeur"...

— E então, não os pediu pelo bilhete?...

— Não era para você aquella encommenda, assim como a carta que foi para meu marido, era sua e... nos compromette desastrosamente!

— Maria Luiza! Que loucura. Como o fez, minha querida?

— Escrevi-lhe uma carta cheia de saudade, por estar adoentada e ser porisso obrigada a não o ver há dois dias, e, em seguida fiz umas encommendas a meu marido... troquei os enveloppes... Ah! Paulo, estamos perdidos, meu querido, que escandalo!... Paulo. Esta minha cabeça... Eu que sempre fui tão cautelosa...

— E por quem os enviou?

— Pela Rosalia. Só por ella lhe mandaria um recado. E se não fosse a chegada das encommendas, acompanhadas pelas orchideas que você me enviou, ainda estaria em casa, certa de que meu marido nada saberia...

— E que fazer, Maria Luiza? A esta hora elle já leu...

— Pensa que não. E foi isto que me deu forças para tentar uma coisa...

— O que é, minha filha?

— Rosalia entregou a carta ao porteiro do edificio, que lhe disse só poder fazer chegal-a ás mãos de Godofredo, quando elle regressasse de Nictheroy, onde havia ido a negócios...

— E' bem capaz de ainda não ter voltado querida. Tentaremos... vamos lá.

— Tentaremos... Tentaremos coisa nenhuma... Trate é de ficar ahi bem quietinho. Vou servir-me do seu carro, sim?

— Pois com certeza, filha. Mas, deante de tal facto vou cruzar os braços e deixal-a agir sozinha?

— Não ha outro remedio, amor, e, até já.

Maria Luiza desceu apressada, tomando o carro de assalto. Paulo, tamborilando com os dedos na mesa de trabalho, tinha sobresaltos após sobresaltos, sempre que o telephone tocava ou a porta do seu gabinete se abria. Mordeu duas ou três pontas de charutos, dos quaes tirava poucas fumaças e atirava-os ao cinzeiro. Ao chefe de publicidade, deixou perplexo, com o seu modo aspero quando respondeu que não veria mais o film começado. O relogio era constante e insistentemente consultado. Sentiu-se pequenino e inutil, e, tentou varias vezes sair, mas em nada adeantaria. A esposa telephonou-lhe lembrando o jantar a que se compromettera para aquella noite. Paulo, seccamente, pediu-lhe que se desculpasse, mas não iriam. Emfim, tudo se desmoronaria, surgiria o escandalo, sua vida soffreria um golpe desagradável, só pela displicencia de Maria Luiza... Mas commette este exaggero! Ora, não me foi possivel ainda. Dê-me a lista, que mando já o rapaz comprar... Que nervosismo...

Godofredo, meio energico, meio penalizado, trouxe-lhe agua fazendo-a beber.

— Dê-me a lista, sua tola, parece criança.

— Não, Godofredo. Não sou criança. Agora que tudo passou, contar-lhe-ei a razão do meu nervosismo.

— Vamos lá, que já estava ficando enervado tambem.

— Estes dois dias de febre, abateram-me a tal ponto que pensei em pôr termo á existencia.

amava-a tanto!... Pobrezinha, o que se estaria passando com ella?

• • •

— Olá! Já saiu hoje?

— E', Godofredo, sinto-me nervosa, não sei estar presa ao leito. Começo a pensar mil coisas, tudo me afflige...

— Que tolice, Maria Luiza, você está mesmo abatida, olhos assustados. Que nervosismo! Acalme-se. Sente-se aqui e deixe de andar, como se algo de grave a preoccupasse.

— Voltou você ha muito, de Nictheroy?

— Como sabe que fui lá?

Maria Luiza quasi se traiu, mas o nervosismo, ás vezes, aclara o espirito...

— O nosso telephone está com defeito, então, mandei Rosalia pedir umas coisas a você e... soube-o assim.

— O que queria você?

— Não leu o meu bilhete?

— Não. Onde está?

— O porteiro não entregou?

— Entregou-me umas cartas que não abri ainda, por falta de tempo. Ali estão sobre a mesa.

Maria Luiza correu ao monte de carta. Mãos tremulas, revolveu-as todas. Lá estava a sua, intacta. Tomou, metteu-a nervosamente na bolsa e atirou-se a uma poltrona, chorando convulsivamente.

— Maria Luiza, que loucura. O que se passa? Só porque não enviei as encommendas você

— Mas... francamente! disse Godofredo ironico e impaciente).

— Ouça! E no desespero, em que me achava, pedi-lhe no bilhete que aqui escondo, porque me envergonho de tel-o escripto, umas capsulas que sei, serem venenosas, pois receitou-as aquelle veterinario que chamamos para matar o "Dog", quando ficou hidrophobo, recorda-se!

— Sim, e dahi?

— Chegado o remedio, tomal-o-ia e a morte seria certa, instantanea. Mas ao receber a visita de umas amigas, logo após mandar-lhe o bilhete, melhorei, arrependi-me e com medo de que as capsulas chegassem e eu só, no leito continuasse com a mania de suicidio e as tomasse, reagi, saltei correndo da cama e aqui estou...

— E' increditavel!...

— Ici já accommodar-me e deixar de pensar em loucuras, adeus.

— Não. Nesse estado quase de desequilibrio em que você está não vae, só, não senhora. Espere uns minutos e iremos juntos.

— Não. Quero ir já. (Maria Luiza pensou em Paulo, no carro, no "chauffeur"...).

— Pois iremos já. Estes seus nervos não andam bons, Maria Luiza. Vamos.

Maria Luiza meio desnorteada e medrosa do "chauffeur" de Paulo lhe dirigir a palavra logo que deixasse o elevador, apertou as temporas com a mão, fechando os olhos e deixou que o marido a mettesse num taxi. E não achava um meio de se communicar com Paulo. Que angustia!...

Tarde, bem tarde, ciente pelo "chauffeur", da sua saida com o marido, Paulo não se conteve e telephonou para a casa de Maria Luiza.

Graças á Providencia e para a felicidade dos dois casaes, e... dos dois amorosos, que durante quatro horas, tiveram as vidas em suspenso, o ardil de Maria Luiza acalmou tudo com uma simples phrase dita pelo telephone ao seu querido Paulo:

— Oh! "Glorinha", que allivio, felizmente tudo passou.

O seu conselho em ir ao escriptorio de Godó, restituiu-me a vida. Já rasguei a carta, que achei intacta, e, amanhã espero beijal-a muito e muito, sim "Glorinha"?...

E Godofredo tornando á leitura do jornal, que interrompera para ouvir com quem falava a esposa:

— ... Qual! são muito tolas, as mulheres!...

LIGIA SALES.

A VITAMINA "E"

E A SUA INFLUENCIA NA VIDA CONJUGAL

Os mais recentes estudos sobre a Vitamina "E" — Vitamina da Reproducção de Evans — demonstraram, que nos animaes privados deste factor Vitaminico, se davam os mais variados disturbios genesicos em ambos os sexos.

No HOMEM, a falta desta Vitamina, transforma-o num ser inferior aos outros, e na MULHER, fal-a irascivel e sempre queixosa. Esta anormalidade da mulher, tem muitas vezes e como inicio, o pouco conhecimento do homem das suas susceptibilidades e delicadezas intimas e femininas. Essa ignorancia, prolongada, quasi sempre transforma a mulher num ser frio e sem interesse pelos encantos conjugaes, chegando a haver até a atrophia dos seus orgãos. No emtanto, a vida tem momentos maravilhosos, e usando tres comprimidos ao dia de VIRILASE, essa frieza intima desapparece, havendo, tanto no homem como na mulher, a normalisação das suas funcções sexuaes. VIRILASE é um producto genuinamente scientifico, sendo uma forte concentração de Vitamina "E" retirada do oleo dos embriões de milho em correlação com Hormona Masculina, Tyroide, Hypophise, etc.

Qualquer anormalidade genesica será efficazmente resolvida, tomando de um a tres vidros de VIRILASE.

Venda em todas as boas Pharmacias e Drogarias.

Maximas e Pensamentos Famosos

O amor, melhor do que a amizade, sabe disfarçar todas as imperfeições. — *Amica Mathilde.*

• • •

Em amor, não ha tratados de paz; ha apenas treguas. — *De Levis.*

• • •

O amor nasce, vive e morre nos olhos. — *Shakespeare.*

• • •

Comtanto que se conheça a paixão dominante de alguem, tem-se á certeza de lhe agradar. — *Pascal.*

Para Conservar a Silhueta

SÃO diversos os sacrificios impostos para esse fim, sacrificios a que se submette a mulher moderna, com relativo agrado, pois que, por elles, chega a distanciar-se daquella silhueta que os mestres da pintura consagraram em grandes télas... E supprime as guloseimas, faz o regimen conveniente, regulariza as horas do repouso, pratica determinadas regras de hygiene e impõe-se exercicios, que a tornam agil, que fazem seus movimentos graciosos, rythmicos, perfeitamente equilibrados.

Uma silhueta, para se conservar esbelta, são-lhe precisos exercicios basicos, sobre a região abdominal. E' verdade que tambem os exercicios que desenvolvem, que harmonizam as extremidades, assim como os que aperfeiçoam a linha dos hombros, do busto, do collo, têm importancia semelhante. Estes, sob seus olhos, leitora, são praticos e constituem um verdadeiro cuidado da linha, avaliavel em pouco tempo de pratica. Os tecidos do abdomem, quasi sempre apresentam adiposidades, principalmente em pessoas com vida sedentaria.

O senão referido affecta, em grande parte, a linha, retirando da mulher a maior graça.

Se V., leitora, nota qualquer alteração nessa parte de seu corpo, procure logo o remedio, que está na gymnastica, e, em pouco, regressará á linha normal. O essencial é perseverar e não esperar que as proporções se alterem lamentavelmente. Aliás, os exercicios, agora ensinados, convêm sempre, porque agem como preventivo, porque tonificam os tecidos, com o que se tem assegurada a desejada esbelteza.

No principio, experimenta-se difficuldade, os musculos trabalham preguiçosos, com dureza, a fadiga será grande, mas, depois, dia a dia, a elasticidade vae chegando, até todos os movimentos se tornarem extremamente simples.

Não é necessario fazer da gymnastica uma actividade esgotadora. Não é essa sua finalidade. Dez minutos diarios são sufficientes para estes exercicios. Trata-se de manter o corpo flexivel, em um estado de agilidade que traduza harmoniosa vivacidade de movimentos, pela graça do andar e pela frescura juvenil.

Os exercicios acceleram, estimulam as funcções proprias da epiderme que, por isso mesmo, se depura, se faz louçã. A belleza não é conseguida, apenas, pelos productos da maquillagem. Requer exercicios e estes, dedicados á região abdominal, são excellentes, entre os excellentes.

Primeiro movimento: de costas, com os braços em cruz; recolher as pernas, quanto seja possivel, sobre o ventre e simular o movimento em um pedal de bicycleta, doze vezes. Segundo movimento: de costas, com os braços estirados para cima e fazer flexões com as pernas, alternando-as e estendendo-as, successivamente. Terceiro movimento: com o busto inclinado, para a frente, tocar o pé direito com a mão esquerda, e vice-versa. Quarto movimento: de joelhos, projectar os braços para cima, com leve flexão do busto e a cabeça levemente atirada para trás e logo trazendo-a para a frente. Quinto movimento: quasi sentada sobre os calcanhares e fazer flexões, procurando tocar os tornozellos. Sexto movimento: em pé, com os braços em cruz, para as alternativas das inclinações para a direita e esquerda.

O Tumulo da Donzella d'Ounaï

(Dos contos do Yamato)

OS *"Contos do Yamato"*, isto é, da provincia que foi, por assim dizer, o centro mesmo do Japão e cujo nome se estendeu em seguida a todo o imperio, podem ter, recebido este titulo, que, num sentido local como os *"Contos d'Iché"*, quer antes no sentido geral de *"Contos do Japão"*, por opposição ás historias indo-chinezas que enchiam tantas outras obras literarias.

Não são mais, aliás, do que uma imitação dos *"Contos d'Iché"*; mas distinguem-se destes, emquanto á forma, por um estilo ao mesmo tempo mais moderno e mais confuso, e emquanto ao assumpto, pelo facto de se não acharem agrupados em volta do mesmo personagem, mas sim constituirem outras tantas narrativas diversas. A seguir apresentamos aqui um dos mais populares; e que é, afinal, apenas, o desenvolvimento em prosa de um thema muito antigo já illustrado por tres poemas do *Manyôshou*.

Eis o conto.

O TUMULO DA DONZELLA D'OUNAI (1)

Havia antigamente uma rapariga que vivia na região de Tsou. Essa rapariga era requestada por dois rapazes. Um delles, habitante da mesma região, chamava-se Oubara; o outro, habitante da região d'Izoumi, chamava-se Tchinou. Estes dois homens eram semelhantes em idade, em figura, em aspecto e em maneiras. Ella desejava aceitar aquelle que tivesse mais amor; mas o amor de ambos era tambem igual. Quando anoitecia, vinham ambos vel-a; quando lhe offereciam presentes, esses presentes eram do mesmo genero. Não se poderia dizer que um excedesse o outro em coisa alguma e aquella a quem pretendiam via-se numa grande afflicção. Se o ardor desses pretendentes não fosse intenso, ella não aceitaria a côrte nem de um, nem de outro; mas como dia após dia e mez após mez, tanto um como outro se apresentavam defronte da sua casa e manifestavam o seu amor de todas as formas, não sabia o que havia de fazer.

Posto que lhes não quizesse aceitar os presentes, elles traziam-lh'os continuadamente.

Ella tinha seus paes que lhe diziam: "E' pena que os mezes e os annos se passem assim, sem pensar nas lamentações dos outros. Se casasses com um, o amor do outro desvanecer-se-ia." E a pobre menina: "Eu tambem assim penso; mas sendo o amor delles igual, estou deveras embaraçada!"

Ora, nesse tempo havia umas plataformas avançadas sobre o rio Ikouta (2). Os paes mandaram chamar os dois pretendentes e disseram-lhes: "Sendo o vosso amor igual por nossa filha, encontra-se ella num embaraço penoso. Mas queremos resolver essa questão, hoje, seja de que maneira for. Um de vós veiu de uma terra distante; o outro é um habitante daqui, mas tem mostrado um amor incommensuravel. Ambos vós nos inspiraes uma grande piedade." Elles estavam radiantes de alegria. Os paes continuaram: "Disparae os vossos arcos contra a ave aquatica que anda fluctuando sobre este rio. Concederemos nossa filha áquelle que a attingir." Ambos disseram: "Excellente idéa!" E dispararam as settas. Mas uma trespassou a cabeça, outra, a cauda; de modo que se não podia decidir a quem pertencia a victoria. Então a afflicta menina exclamou:

"Cansada de viver, quero lançar meu corpo á agua!

Da região de Tsou, o rio Ikouta e apenas um nome!" (3)

E a estas palavras, da plataforma que avançava sobre o rio, precipitou-se, *tsoubouri!* (4) para dentro desse rio. Emquanto os paes, assustados, gritavam, os dois apaixonados mergulharam no mesmo logar; um agarrou-a pelo pé, outro pela mão; e ambos morreram com ella.

Os paes lamentaram-se violentamente; apanharam o corpo da filha e sepultaram-no, com lagrimas copiosas. Os paes dos dois rapazes vieram tambem. Mas quando os quizeram enterrar ao lado do sepulchro daquella a quem tanto tinham amado, os paes do que era natural da região de Tsou disseram:

"E' justo que o homem da mesma região seja enterrado no mesmo sitio; mas o homem da outra região não deveria repousar nesta mesma terra."

Então os paes do que era natural d'Izoumi foram buscar, num barco, terra da região d'Izoumi e puderam finalmente sepultal-o. E' desta forma que ainda existem os tumulos dos dois moços, á direita e á esquerda do *"Tumulo da donzella."* (5)

(1) Nome de um districto da provincia de Settsou, de que Ohçaka é a cidade principal. Neste districto fica a aldeia de Ashinoya, onde terá vivido a heroina da lenda.

(2) Sem duvida, algumas cabanas cuja parte anterior era construida sobre estacas. Mas o riozito que hoje tem esse nome, perto de Kobe, é apenas uma pequena torrente, meia secca.

(3) Ikouta significa *"campo vivo"*

(4) Bulha de um corpo caindo á agua. Em japonez, estas onomatopeias não têm nada de vulgar.

(5) *Otomé-Zouka.* Mostra-se ainda este tumulo perto de Kobe.

GRATIS

Dr. A. Carvalho, medico espirita, remette consultas gratis a quem enviar nome, idade, endereço e symptomas com enveloppe sellado e subscripto para resposta á Tenda Espirita Fraternidade, á rua Acre, 48-A, Rio.

Quando as crianças perdem o appetite e recusam os alimentos, as lombrigas podem ser as causadoras do mal.

A insomnia sobrevem e as energias desapparecem dando logar ao desanimo, á fraqueza, á tristeza ou á irritação

Quando isto se dá, todas as mães devem confiar ao Licor de Cacau Xavier a eliminação completa das lombrigas.

AGORA SIM... ella é bella e sadia

E a sua saúde é devida a um tratamento efficiente contra as lombrigas pelo Licor de Cacau Xavier. Ha mais de meio seculo as mães brasileiras encontram no Licor de Cacau Xavier o meio seguro e infallivel para combater as lombrigas dos seus filhos. Faça a senhora, tambem, parte da grande maioria das mães brasileiras, depositando confiança neste bom lombrigueiro! Quando seus filhos tiverem lombrigas dê-lhes Licor de Cacau Xavier, o lombrigueiro infallivel e saboroso, que as crianças tomam com prazer.

★ USADO COM SUCCESSO HA MAIS DE MEIO SECULO ★

LICOR DE CACAU

VERMIFUGO DE XAVIER

SANGUENOL

contem 8 elementos tonicos: Arseniato, Calcio, Vanadato, Phosphoro, etc.

Os Pallidos, Depauperados, Esgotados, Anemicos, Mães que criam, Magros, Crianças Rachiticas

Receberão a tonificação geral do organismo, com o

SANGUENOL

FORMULA ALLEMÃ

MASCARAS DE BELLEZA

AS mascaras de belleza, as mascaras embellezantes, como se devia dizer, não são absolutamente novidade, embora sua applicação tenha hoje mais intensa aceitação, com methodos renovados, aperfeiçoados.

Muitas das mulheres famosas cujos nomes a historia guardou, elegantes e zelosas da formosura que a natureza lhes deu, possuiam formulas de mascaras embellezantes complicadissimas.

Depois, vieram mascaras só applicaveis em estabelecimentos especiaes, por causa de apparelhos necessarios e, por fim, vieram as mascaras caseiras, feitas simplesmente, ás vezes só empregando um crême.

A mascara tem, por finalidade, immobilizar os musculos faciaes, para nutrir e suavizar a epiderme e para melhor penetração, nos tecidos, da substancia que vae rejuvenescer a cutis, que vae realçar a pureza das linhas e evitar que o tempo assignale suas marcas fataes.

A missão da mascara é equivalente e de um ferro quente, assentado sobre o enrugado de um tecido, para alisal-o. E' mesmo assim, porque a mascara desfaz os sulcos que o sorriso imprime nos cantos da boca, o franzido do cenho, os pequeninos riscos em redor dos olhos...

V. já ouviu dizer que a mascara de belleza é, apenas, uma moda. E um erro... Ella obedece a uma base scientifica e não ao empirismo das primeiras formulas. Os fabricantes de productos de toucador lançam ao mercado innumeros crêmes, loções, pastas, cujo objectivo é resguardar a epiderme de mil accidentes. Pois bem, os productos apontados, aquelles dos quaes se conheça o poder benefico, qualquer, pode ser uma boa mascara, desde que, com elle, obedeçamos á technica observada para a mascara.

Todo exito se resume em bem escolher o producto, em harmonia com a pelle e em sua applicação perfeita.

Para que uma mascara dê absoluto resultado, é preciso, antes de tudo, uma limpeza meticulosa e que se observe, da pelle, o seu estado, afim de não lhe dar substancias contraindicadas. Exemplo: um crême nutritivo sobre pelle oleosa...

Entre as mascaras, existem algumas de meios effeitos, caseiras, facilimas de preparar. A de clara de ovo, batida em ponto de neve, é recommendavel, especialmente áquellas que possuem pelle gordurosa. No emtanto, — V. que reparou na observação acima — no emtanto, essa mascara não é contraindicada a uma pelle secca, desde que, previamente, se lhe applique um crême nutritivo.

Dessa maneira, o valor é duplo, pela rapidez de sua acção. Como outra qualquer, é retirada do rosto com um pouco de agua morna e, quando tenha adherido muito, com suaves golpes, com a ponta dos dedos.

Com clara de ovo, batida em ponto de neve, forma-se uma mascara suavisante, maravilhosa para pelles irritadas ou maltratadas pelas rajadas frias de inverno. Assim: farinha de cevada 90.0, mel 35,5 e 1 clara, com o que, misturando, se obtem uma pasta para ser estendida sobre o rosto.

Olhe a gravura, que lhe mostra um modelo, desenhado para o rosto e que a elle se ajusta perfeitamente, detalhe precioso, se acaso quizer reduzir o mento e aformosear a garganta.

Cortada em jersey de seda, fica optima. E' collocada na parte superior da cabeça, verdadeiramente ajustada, para se estirar bem debaixo dos olhos (prevenindo ou combatendo as palpebras inchadas).

Fragrancia e frescôr...

As pessoas da mais distincta sociedade a elegeram — English Lavender de Atkinsons! Este perfume possue o suave frescôr duma brisa de verão... Além disso... tem uma fragrancia deliciosa que lhe envolve num subtil encantamento durante o dia inteiro... Use English Lavender de Atkinsons no collo, nas mãos, no lenço... quando fôr a bailes mais elegantes ou reuniões intimas. Preços no Rio e S. Paulo: 8$, 14$, 27$, 52$.

ENGLISH LAVENDER
Atkinsons

AL-11-053A

Quem Foi a Dama das Camelias?

EMQUANTO o romance de Alexandre Dumas for lido, e emquanto a opera de Verdi for deliciosamente escutada, ha de pairar a pergunta: "Que mulher foi essa, que inspirou tão romanticas paginas e tão bella musica?"

Vez por outra, com mais ou menos verdade, ensaiam-se respostas á interrogação. Uns affirmam que a heroina se chamou Lola Montes, famosa aventureira hespanhola, de vida sensacional no seculo passado. Outros asseguram que foi Alphonsine Plessis, que, tanto pelo lado materno, como pelo paterno, tinha origem humilde.

Contava apenas 14 annos quando se afastou, pela fuga, desse lar onde soffria castigos brutaes do pae alcoolatra.

E' ella a que leva a palma como a verdadeira Margarida Gautier, a bella que viveu numa época idyllica, entre escriptores, poetas, artistas e mulheres lindas, frivolas avezinhas que não sabiam senão amar, cantar e morrer...

Entre os factos que se contam de sua curta vida (23 annos) ha o de sua fome, recem-chegada em Paris. Viu-a alguem, pobremente vestida, parada olhando com avidez a fritura de batatas (manjar muito popular em Paris, em qualquer época). Sem vacillar, esse alguem comprou um grande cartucho, offerecendo-o á rapariga com fome. Um anno depois encontrou-a, luxuosamente vestida pelo braço de um duque.

Era a vida galante que começava, fazendo-a rainha dos boulevards. E' dessa época o retrato que as palavras de Iules Janin tracam della: "Era alta, muito delgada e de tez branquissima. Sua cabeça era pequena e seus olhos eram rasgados como os das orientaes. Sua boca parecia uma cereja, onde os dentes eram perfeitos. Toda ella parecia uma figura de porcellana."

Foi ruidoso o seu reinado. A 19 de agosto de 1846 casou-se com o conde de Perregaux, de quem se separou poucos dias depois. Alphonsine não tinha mais que 22 annos e continuava bella, apesar do mal que lhe tomava os pulmões.

Alphonsine Plessis era de exquisita feminilidade e refinamento. Falam disso as peças relativas ao seu toucador e guarda-roupa — perfumes, potes de crystal, luvas, sapatos, lingerie, rendas, chapéos, lenços de batista, bordados com suas armas de condessa, vestidos de seda e gaze, de todas as cores, e chinelas, ás duzias, cada par fazendo jogo com o roupão com que saia do leito. Falam disso a sua bibliotheca literaria é musical, que constava de numerosos livros, especialmente encadernados para ella; os quadros, os bibelots, os reposteiros e "draperies" com que adornou sua residencia no boulevard Madeleine, onde se via um movel de "palissandre", luxo maior na época.

Em agosto de 1935 venderam em hasta publica, entre alguns exemplares raros de grandes obras da época pre-romantica e romantica, objectos documentos, livros, retratos, cartas e notas, que foram de Alphonsine Plessis e que se referiam a ella.

Entre a collecção de lembranças figurava uma carta autographa, de quatro paginas, de Franz Liszt, dirigida ao dr. Koraff, medico da Dama das Camelias. Nella, o genial Liszt contava como conhecera a formosa mulher, recordava ceias encantadoras e como, enamorados, falaram do futuro e marcaram encontros em Constantinopla. "Essa viagem — dizia Liszt — teria sido uma das etapas mais formosas de minha vida, pois ella era a encarnação mais perfeita da mulher, possuidora de todas as graças."

Noutra carta, dirigida a uma amiga, tres mezes depois da morte da amada, Liszt ainda dizia: "Foi a primeira mulher de quem me enamorei. Não sei que estranha nota de alegria antiga ainda vibra em mim, ao recordal-a..."

Por esse documento de amor foram pagos dois mil e oitocentos francos.

Incoherencia

(De Rosalia Castro de Murguia)

Eu tinha uma vez um prego
cravado no coração.
Não me lembro já bem se era [esse prego
de ferro, d'ouro ou d'amor;
só sei que mal tão grande me [causava,
uma tão grande afflicção,
uma tão profunda dor,
que eu, noite e dia, sem cessar [chorava,
como uma Magdalena na Pal- [xão.

A Deus que tudo pode, Deus [bemdito!
forças pedi para arrancar do [seio
aquelle prego maldito...
Deus m'as deu, e arranquei-o!
Mas depois, quem tal diria!
de aquella dor tão grande que [eu sentia
nunca mais me atormentou,
eu com desgosto notava
que o quer que fosse faltava
no sitio onde esse prego me [faltou!
Tinha saudades vivissimas
daquella passada dor!...

Este barro mortal que envolve [o espirito
quem o entende, Senhor!...

LEITORAS, a quem interessamos, de todos os cantos do paiz — quando nos escreverem dirijam-se assim: "Supplemento Feminino", dos "Diarios Associados", Avenida Rio Branco, 129 — Rio de Janeiro.

Maximas e Pensamentos Famosos

Não é a pobreza que entristece; são os desejos cubiçosos. — *Epicteto.*

• • •

O mundo tem uma tal necessidade de ser enganado que basta que uma Verdade seja simples para que ninguem a julgue verdadeira. — *Vargas Villa.*

• • •

Em tudo quanto se emprehende, deve dar-se os dois terços á razão e o outro terço ao acaso. Se se augmentar a primeira fracção, ser-se-á pusillanime; se se augmentar a segunda, ser-se-á temerario. — *Napoleão.*

• • •

Uma grande coragem é, ás vezes, o resultado dum grande receio da opinião. Quantos teriam medo, se ousassem tel-o! — *Galiani.*

• • •

O marido ideal existe principalmente nos espiritos de mulheres que nunca tiveram nenhum.

• • •

E' facil dispensar o medico quando se tem saude, e a religião quando se não tem soffrido. — *Valtour.*

As paixões são os unicos oradores que têm a arte de persuadir sempre. — *La Rochefoucault.*

• • •

A ingratidão não faz desanimar a caridade; mas serve de pretexto ao egoismo. — *Lévis.*

• • •

Somos, de tal maneira, dominados pela impressão de momento, que um serviço prestado por um inimigo pode afastar-nos o odio do coração, assim como uma unica falta da parte dum amigo nos pode fazer esquecer a dedicação de toda a sua vida. — *C. Diane.*

• • •

A felicidade não depende dos acontecimentos exteriores, mas sim da maneira por que nós os tomamos — *Tolstoi.*

• • •

As amizades que se formam durante os dias maus são aquellas que resistem mais ao tempo. — *Charles Varrey.*

• • •

Nunca se é tão feliz, nem tão infeliz como se imagina sel-o. — *La Rochefoucault.*

Para Matar o Tempo

Verdades que se Lêem Sorrindo

Dois cavalheiros conversavam muito animadamente numa sala, em pleno baile, onde se encontravam pela primeira vez.

— Ha sempre maneiras de vir a um baile sem ser convidado, dizia um. Eu, por exemplo, aqui estou sem convite algum, comendo e bebendo regaladamente!

— Tambem eu, responde-lhe o outro.

— Sim?! Então como arranjou você isso?

— E' que eu sou o dono da casa!...

• • •

Entre amigos, na praia:

— O nosso namoro principiou duma forma muito romantica. Minha mulher salvou-me de morrer afogado. Ella nada esplendidamente, sabes.

— Mas já reparei que nunca te afastas agora para muito longe, quando nadas.

— Não. Não sei se ella me tornaria a salvar.

• • •

ILDA — Quando é que a Elvira pensa em casar?

LAURA — Quando é que ella não pensa em tal?

• • •

As manchas de pó dos impermeaveis tiram-se esfregando-as com batata crua. O mesmo remedio serve para tirar as nodoas de ferro das peças de vestuario.

• • •

Um sujeito entra precipitadamente em uma enfermaria dum hospital e pergunta á primeira enfermeira que encontra:

— A senhora sabe me dizer se para aqui entrou uma criatura que supponho ter sido atropelada ha pouco na rua?

— Entrou, ha-de haver umas 3 horas, uma senhora que foi atropellada por um automovel na rua, mas ainda não falou...

— Ah! Ainda não falou? Então não é a minha mulher!

E foi-se.

• • •

Em regra geral, o cabello do homem embranquece cinco annos mais cedo do que o da mulher.

• • •

Passava já a hora marcada para o jantar e dois dos convidados não tinham chegado ainda.

A dona da casa perguntou aos que estavam se não achavam melhor que mandasse servir a sopa.

— Sem duvida — respondeu um delles, — porque comendo, podemos esperal-os, emquanto que esperando-os, não comemos.

• • •

A MÃE *(reprehendendo)*: — Não sabes que se continuas assim a fazer tantas maldades, tambem os teus filhos, mais tarde, hão de ser maus?

GUIDA *(de dez annos, triumphantemente)* — O' mamã! agora é que a mamã se trahiu!

TEMOR

(De Raymundo Corrêa)

Esses momentos breves
De ventura, e em que um raio [doce aclara
Um trecho á tua tenebrosa [vida:
Saboreal-os deves,
Esses momentos de fugaz ventura
— Esta é como exquisita fruta [rara,
Por muito rara, muito appetecida:
Fruta, cujo sainete pouco dura,
Saboreada com vagar embora;
Deleita o gosto, assim saboreada,
Porém, soffregamente devorada,
Mata ás vezes o louco que a [devora!

Que o teu labio sorria
Emquanto a dor sonita não [desperta
Nem vem do intimo goso que [elle cala.
Discreto e receoso,
Nenhum rumor alegre despertal-a.
Como um vinho acre-doce, da [alegria
Ao saibo ás vezes mescla-se o [amargoso
De uma tristeza incerta
E vaga... Aos tristes disfarçal-a custa
Pois, por um só prazer, mesquinho e raro
A desventura cobra-se tão caro
Que aos tristes o menor prazer [assusta!

Faça da Saude um hábito

• Nas doenças das Senhoras, em todas as edades, nada adiantam os tratamentos antiquados e os remedios caseiros. Da puberdade á edade critica, o tratamento das irregularidades de funccionamento do organismo feminino deve ser feito com A SAUDE DA MULHER. Anti-doloroso, descongestionante e regulador, A SAUDE DA MULHER é o remedio que tem no nome o resumo de suas virtudes.

A Saude da Mulher

VESTIDOS JUVENIS

Em cima á esquerda: 1) Vestido de seda duma cor clara. Pequeno collete, fechado com 3 botões. Em baixo á esquerda: 2) Vestido de seda fina azul-marinho, pontilhado de branco. Decote, mangas e bolsos guarnecidos de rufos brancos de organdy. Em baixo á direita: 3) Vestido sportivo de linho duma cor clara. Bolsos e gola duma cor escura. Fechado com "tipp" No meio da saia uma prega muito funda. Cinto de couro. Em cima, á esquerda: 4) Vestido de linho vermelho escuro, pespontado de branco. Botões e cinto brancos. O busto inteiramente com pregas.

SUJEITO IMPLICANTE...

é cerebro cançado!

A sua senhora chega a pensar mesmo que o senhor é implicante. Não! O que o senhor tem é esgotamento nervoso e perde phosphatos. Tome Phosphatos de Horsford para este seu mal. Logo ao primeiro vidro, começará a sentir o cerebro mais leve, verá desapparecer o seu nervosismo, voltará a dormir tranquillamente. Experimente Phosphatos de Horsford.

Com agua e assucar, os Phosphatos de Horsford constituem delicioso e excellente bebida, parecendo limonada.

Phosphatos de HORSFORD

OFORENO – minha amiga – é garantia de tranquillidade e bem estar!...

A SAUDE, para a mulher, é um bem duplamente precioso, della depende a belleza e a felicidade. Por isso, minha amiga, defenda-se contra os males que periodicamente a affligem, trazendo-lhe dias de infindaveis torturas.

Não permitta que sua saude fenaça e sua belleza se extinga!

Oforeno traz bem estar e felicidade á mulher, combatendo os males que periodicamente affligem jovens e senhoras.

OFORENO

VALE POR UM MEZ DE ALEGRIA E BOM HUMOR

★ *Formula do Prof. Fernando Magalhães* ★

CORREIO

CONSULTAS e CONFIDENCIAS

Tal é a quantidade de consultas que temos recebido para esta secção, que nos vimos na impossibilidade material de respondel-as no "Supplemento Feminino" sem um grande atraso desagradavel, visto como circulamos apenas uma vez por semana.

Resolvemos, por isso e afim de sanar esse inconveniente, publicar o "Correio" tambem nas columnas de O JORNAL, do "Diario de São Paulo" e do "Estado de Minas", nestes ultimos apenas com as respostas ás consultas das leitoras paulistas e mineiras, respectivamente.

Procurem, assim, sempre, nas edições de O JORNAL, do "Diario de São Paulo" e do "Estado de Minas" o complemento desta secção que, assim, será mantida rigorosamente em dia.

NICEIA (Araraquara).

"...leio quanto posso..."

E faz bem! que no livro pode encontrar o amigo generoso, que lhe dará muito sem nada lhe levar, que a deixará mais rica de pensamentos novos, de ensinamentos que não possuia... Pode encontrar o amigo generoso... V. conheceu aquelle proverbio que a sabedoria popular consagrou, fazendo pequenas psychologias — "dize-me com quem andas que eu te direi quem és..." E V. sabe, aprendeu, decerto (a gente aprende o que a vida ensina), o que elle, o proverbio, adverte, mesmo sobre outros aspectos — conhece- e uma criatura pelo modo de vestir, por isso, por aquillo, pelos livros que le... Nada mais natural, pois, os livros são a companhia em que andamos.

Escolha-os, amiguinha, bons, divertidos, consoladores, illuminados...

Ha de haver alguem, perto de V. que lhe possa indicar os mais dignos de seus olhos e de seu espirito. E leia, leia, prendendo em sua memoria o que a encantou, o que a convenceu de que a vida é muito boa...

FILHA DAS TREVAS (Montes Claros — Minas).

"...para escurecer bastante a minha cabelleira..."

Se V. quer coisa facil, nada mais a mão do que empregar a agua de chá, preto e forte. E a vaselina liquida, que não engordura e põe o cabello escuro e brilhante. Aliás, pode usar ambos. A' vaselina, accrescente 1 gramma de essencia de bergamota ou de violetas, para cada 100 grammas do oleo.

Para augmentar o busto:

Alcool a 90°	200,0
Tintura de myrrha	4,0
Agua de camomilla	200,0
Agua de flores de sabugueiro	50,0
Almiscar	q. s.
Borato de sodio	5,0

Em fricções leves, demoradas, duas, tres vezes ao dia, desde as axillas ao centro do peito.

NANÁ (onde estiver, em Minas).

"...ao menos melhorar essa vermelhidão..."

Será preciso evitar esfregar os olhos, banhal-os frequentemente com agua boricada, duas ou mais vezes ao dia, com o cuidado de só empregar algodão muito limpo. Sob a forma de banhos oculares, esta formula de collyrio (Sichel), vae, talvez, servir-lhe melhor:

Borax	1,6
Agua distillada	100,0
Hydrolato de louro cereja	1,0

Misturar e filtrar.

TEDA MARIA (São Carlos — São Paulo).

"...Nunca tingi os meus cabellos..."

Seus olhos têm observado quanto é difficil obter um colorido igual, que não revele o artificio, que não annulle a intenção da vaidade... Quantas vezes deparamos, em nosso caminho, criaturas envelhecidas, levando a mentira na cabeça! Não será o seu caso, mas é um aviso, para continuar na suspeita que intelligentemente expande e só consegue seus cabellos a mãos proficientes, que saibam clarear-os, mais ou menos, no tom natural.

A's caspas, o grande inimigo da vitalidade e belleza da cabelleira, deve dar todo combate possivel, lavando a cabeça seguidamente, temperando-a com a escova e com esta loção:

Carbonato de ammonio	1,0
Carbonato de potassio	1,0
Agua distillada	16,0

Dissolver e juntar:

Tintura de cantharidas	4,0
Tintura de jaborandy	6,0
Alcool	16,0
Rhum	95,0

MARTA (Ribeirão Bonito — São Paulo).

"...Pelle secca, muitos cravos e manchas..."

A formula que recebe, servirá para todos os males citados:

Lanolina	20,0
Vaselina	20,0
Agua oxygenada	20,0
Enxofre	8,0

Combatendo os cravos, tambem não se dispense de retiral-os, pelo processo conhecido.

BRENDA (São Paulo).

"...um preparado para as mãos..."

Dentro do seu pedido — simples e bom — este lhe serve:

Lanolina	) ãã
Vaselina	) 10,0

E para o rosto:

Salicylato de sodio	0,10
Lanolina	2,0
Agua de rosas	30,0
Cera branca	10,0
Oleo de amendoas doces	40,0

IVOMAR (Rio).

"...amanhã, transformar-se-ão nas terriveis rugas..."

Juventude dos olhos... Faz muito bem em concentrar attenção maxima nessa parte do rosto tão inclinada ás rugas e onde primeiro fala a idade. Ao tratamento que faz, pouco tem a accrescentar — compressas quentes collocadas sobre o rosto, como pressão forte ao redor dos olhos, repetidas renovadas, durante 5 minutos. Com isso V. tornará a epiderme mais accessivel ao lubrificante. Depois, a pelle já secca, passe leve camada do creme escolhido, espalhando-o na area dos olhos, com leves golpes, applicados com as pontas dos dedos. A limpeza da pelle... Depois que appareceram os cremes, as loções, para aquella hygiene, muitas criaturas aboliram o uso do sabão, o que não é uma boa medida. Está V. nesse caso? Com agua e sabão, não são, apenas, inimigos externos que se combatem, mas as secreções que, permanecendo sobre a superficie, macerem a camada cornea. O sabão, a agua, são os agentes mais poderosos para removel-as, os que melhor concorrem ao avigoramento da tez.

Submetter-se á massagem? Realmente! E' o remedio maravilhoso. Leia por quem conhece o verdadeiro processo a empregar. Não podendo indicar-lhe um instituto, diremos-lhe, emtanto, do zelo que deve pôr na escolha.

EMY (Campo Grande — Matto Grosso).

"...Acontece, porém..."

...que o seu caso é... o seu caso, ao qual damos attenção carinhosa.

Pela simplicidade, reparemos, quanto possivel, tudo que lhe pareceu difficil. Para as mãos, para branqueal-as, suavizal-as: Sumo de um limão, em vinte grammas de glycerina e cinco grammas de borato de sodio.

Para limpeza da pelle, empregue agua (sempre que puder agua da chuva) e sabão; algumas vezes substitua o ultimo por uma clara de ovo.

Aos seus outros pedidos, de indicação de productos de casas que vendem, nada podemos adiantar... E como desejando uma absolvição, damos-lhe uma formula de agua de Colonia, facil de ser preparada, optima para fricções:

Agua distillada de flores de laranjeira	150,0
Alcool rectificado a 90°	640,0
Essencia de bergamota	11,50
Essencia de limão	150
Essencia de alfazema	3,0
Tintura de benjoim	22,0
Tintura de almiscar ao centesimo	5,0

Misturar a agua de flores ao alcool e agitar. Juntar as essencias. Filtrar em papel branco, depois de alguns dias de repouso.

NATHERCIA (São Paulo).

"...Em primeiro logar..."

...as suas palavras amigas e confiantes. Vem depois o seu interesse, falando de palpebras inchadas, de olheiras, de pequenos traços que parecem rugas, nessa mesma região. Aos olhos os exercicios tambem valem muito, um movimento simples, que consiste em abril-os tanto quanto possivel, para logo fechal-os. Dez, vinte vezes. Depois, cerre-os num repouso de 20 minutos. Essa gymnastica é feliz, tambem, para as palpebras, porque lhe dá elasticidade e afugenta as rugas. E compressas de agua morna, boricada ou de salmoura, ou de agua de rosas, explendidas para tirar dos olhos a expressão de fadiga. Ao resto, quando avermelhado, banhe-o com:

Borax em pó	10,0
Agua	150,0

E se, acaso, nada conseguir, appelle para:

Enxofre precipitado	) ãã
Pasta de oxydo de zinco	) 20,0
Vaselina branca	)

ILKA (Pernambuco).

"...Tenho umas olheiras horrorosas..."

As olheiras se formam por causas diversas... Que deve fazer? Banhar os olhos, pela manhã, pela noite, com chá forte, frio, ou banhar as palpebras com agua que leve algumas gottas de tintura de benjoim. E ligeira massagem, em direcção á orelha, com movimento ascendente.

Os olhos... São a expressão mais bella em um rosto de mulher! São a fonte onde bebem inspiração os poetas namorados... Se V. quizer entender estas palavras, fará que os seus falem coisas da alma, que parecem recolher a serenidade de nossos céos e mostrem-se molhados de ternura... Bem lindos os seus olhos!, refletindo, de V. mesma, a bondade, o amor...

MYARA MYRTES (Aventureiro).

"...de manhã, ao levantar..."

Inflammadas as palpebras, convem banhal-as ou, melhor, dar-lhes compressas de agua de rosas. O banho pode ser com agua quasi quente, durante alguns minutos, renovando-a, para não fazel-o com agua fria.

Essa inchação matinal, porém, tem uma causa e que é, muitas vezes, a de uma grande fadiga. V. lê á noite, trabalha á luz artificial, tendo-a insufficiente ou mal distribuida? E' Será apenas isso — uma fadiga ocular, que será corrigida como dissemos e com a defensiva, para a causa.

IENA (Aquidauana — Matto Grosso).

"...para meus males seguintes..."

Em sua breve descripção desses males, V. disse o bastante para se lhe indicar esta formula, para applicar á noite:

Acido salicylico	1,0
Enxofre precipitado	4,0
Lanolina	32,0
Vaselina	8,0

E de manhã, depois de lavar o rosto com agua morna, na qual pingue umas poucas gottas de tintura de benjoim, passar:

Acido borico	5,0
Glycerina	12,0
Lanolina	75,0
Oleo de olivas	30,0
Essencia de rosas	3 gottas

E esses callos duros, deve aparal-os cuidadosamente, as camadas superficiaes, applicando logo vaselina phenicada. E se for preciso um collodio, aqui e tem, mas para passar apenas na callosidade, sem tocar a pelle em torno:

Collodio elastico	20,0
Acido salicylico	2,0

Ao fim de tres ou mais noites, o callo se apresentará molle, facil para ser retirado com o auxilio de uma lenina.

MARIA CELIA (Rio).

"...Infelizmente, porém, perdi a formula..."

Talvez seja esta:

Agua distillada	400,0
Alcool a 60°	400,0
Essencia de romã	10,0
Essencia de hortelã	5,0
Essencia de cascas de limão	5,0
Essencia de melissa	5,0
Agua de rosas	20,0
Agua de flor de laranjeira	20,0

Deve ser esta a receita que V. perdeu e que é a de uma loção famosa para limpeza da cutis.

VALERIA LAURA (Bello Horizonte — Minas).

"...por favor, mandar-me uma formula para tingir, com exito, os meus cabellos de um louro dourado..."

Muitas vezes (quantas vezes!) temos dito do erro de multiplicar as experiencias, respeito a tinturas... E que são frequentes as decepções.

O preparado que a satisfaz existe no commercio do Rio e seria a melhor solução que V. providenciasse para uma encommenda.

As formulas que pede, a melhor é:

Camomilla allemã	30,0
Camomilla commum	30,0
Agua	1 litro

E enxagoar, depois, o cabello com agua de carbonato.

BRASILEIRINHA (Santos).

"...Queimou-se o cabello horrivelmente..."

Contra accidentes desse genero, prevenimos, linhas acima á Valeria Laura. A causa esta na falta de conhecimento acerca dos productos empregados ou da reacção do proprio cabello, que teni vida propria. O que dissemos áquella leitora, repetimos para V., aconselhando-a a nada fazer por suas proprias mãos, mas a procurar um profissional consciente, de pratica reconhecida, que reintegre sua linda cabelleira no tom perdido. E' só, caro leitora, e não será só, quando a sua gentileza voltar...

LÓLÓ (Victoria — Espirito Santo).

"...e que não seja muito caro..."

V. comprará um mil réis de calomelanos, que deitará em uma garrafa de alcool. Não verá o calomelanos dissolver, mas não se importe, pois terá conseguido um optimo meio de combater o suor das axilas. Com o alcool assim preparado, faça fricções no local. E talco aristolado.

IMPRUDENTE (Uruguayana — Rio Grande do Sul).

"...prefere agora abandonar..."

Convidamos aquella por quem V volta a nos interrogar, a que leia o que ficou dito á Valeria Laura. Pouco mais temos a dar á mesma senhora, neste conselho de tudo esperar que os cuidados collaborem com o temp, pelo revigoramento de sua cabelleira. E esta loção, para fricções ao couro cabelludo, excellente para fortalecer e evitar a canicie:

Oleo de parafina	142,0
Oleo de lavanda	12 gottas
Tintura de cantharidas	7,0

A' Alba Regina, confirmamos que o preparado em que se unem alcool, glycerina, benjoim, agua de rosas, pode ser feito em vidro de 250,0.

LOURDES (Recife — Pernambuco).

"...Vejo-a nas minhas leituras do "Supplemento Feminino..."

E desta vez, a qual V. dá cores rosas, surge mais uma amiga encantadora — V.!

A queda do cabello, geral ou parcial, tem causas e causas. O tratamento, e logico, varia conforme ella seja. Onde pode estar a causa da queda de cabello do seu amado? Se for seborrheica (e cremos que sim), deve elle lavar a cabeça todas as manhãs com cozimento de cascas de Panamá, para logo applicar esta loção:

Enxofre precipitado	) ãã
Glycerina	) 10,0
Alcool canforado	20,0
Agua distillada	160,0

Se a causa for syphilitica, com o tratamento especifico, faça fricções no couro cabelludo com:

Chlorhydrato de pilocarpina	0,5
Ammoniaco liquido	4,0
Alcoolato de alfazema	) ãã
Agua distillada	) 25,0
Licor de Hoffmann	250,0

OPHELIA (Rio Claro).

"...e não foi attendida..."

Esta queixa sua, toma cor de gentileza, porque é o interesse, é a confiança falando...

Ao seu desejo de ver mais claros os seus cabellos loiros, e brilhantes tambem, temos para lhe dar esta mistura para passar na cabeça:

Creme de tartaro	32,0
Succo de limão	3,0
Agua	1 litro

E lavar bem, depois.

Não esquecemos, porém, que tem os cabellos seccos. Deve, lavando a cabeça, proceder o lavado com farta untura de oleo de olivas; que dure 10 minutos e que a cabeça fique, nesse tempo, coberta por uma toalha, para melhor penetração do oleo morno.

Avermelhada e brilhante, sua pelle tem neste creme o que lhe convem:

Oleo de amendoas doces	500,0
Cera	28,0
Alcanfor	56,0
Essencia de alecrim	2,0
Agua de rosas	500,0

Esse "coldcream" é feito misturando tudo em banho maria, menos a agua de rosas que, ao fim é posta, para bater, bater, bater... Por ultimo pode accrescentar, ou não, umas gottas de essencia de rosas. Guardar em pote de crystal, bem fechado. Está claro que pode diminuir a dosagem. E por ultimo, o que nos pede, não sendo gymnastica, tem de ser o que segue, para diminuir o accumulo de gordura em determinadas regiões, como as que cita:

Balsamo opodeldoc	60,0
Iodureto de potassio	1,0

Para massagear as partes que queira diminuir.

ALVINA M. CRUZ (Lagoa da Prata).

"...tenho boa pelle, mas, nas maçãs do rosto tenho umas manchas..."

Algo de muito bom para V. (se não preferir alguma das outras receitas já dadas para o mesmo fim): Misture a uma colher de aveia, muito boa, muito fina, algumas gottas de glycerina, as que bastam para, misturando com uma espatula, tomar a consistencia de um creme. Faça em pequena quantidade, para cada noite, depois de lavar o rosto.

FEIA E VAIDOSA (São Paulo).

"...Não sei como expressar a minha admiração pelo "Supplemento"..."

Mas, expressou! com immenso agrado para o "Supplemento", pois que lhe contou exitos obtidos, por seus conselhos. Agora, emtanto, não é muito o que lhe damos. Não é muito... porque os pellos voltam sempre, e o que se lhe pode dar — um depilatorio — terá de ser renovado quando for preciso, quando voltem os pellos. E um depilatorio, para fazer com as substancias indicadas, na forma de uma pasta, para applicar aos braços e ás pernas, durante poucos minutos, lavando após com agua morna. Eil-o:

Sulphydrato de cal estillada	20,0
Essencia de limão	1,0
Glycerplato de amido	10,0

Recommendamos-lhe prudencia na applicação. Fora de um recurso assim, fóra dos descorantes, só a epilação electrica...

CLARISSE (Minas).

"...não poderá nunca se considerar isolada ou infeliz..."

Graças a Deus. Em suas palavras finas, boas reunidas, que lindo ramo de flores...

O primeiro que tem a fazer, é limpar o couro cabelludo da caspa, lavando a cabeça todos os dias, durante uma semana, empregando o sabão de ichtiol. E escovar diariamente e massagear o couro cabelludo diariamente. Para escurecel-os, terá que recorrer aos oleos ou loções oleosas. A vaselina liquida, essencia pura de petroleo, e muito recommendavel. Mas, se preiere, eis uma receita:

Oleo de ricino	) ãã 10,0
Vaselina	)
Acido galico	) 1,0

Essencia de lavanda... 5 gottas

Agora a sua pelle: Lave-a com agua morna e sabão de benjoim. E lubrificar a pelle tem que ser a precaução essencial. Applique oleo de amendoas doces (ou o creme abaixo), retendo em sentido a cenoura, numa leve massagem de todo rosto, a todos os logares onde a pelle appareça mais resecada. E depois, humedeça um panno em agua morna, deixando-o pasar sobre o rosto untado. E renove a molhadura quando se esfrie, sempre espremendo o panno, para que não leve excesso de agua, e sim calor.

Além do oleo de amendoas doces, serve-lhe:

Lanolina pura	) ãã
Vaselina	) 10,0
Tintura de benjoim	q. s.

Um regimen para engordar, será o das refeições com carnes gordas, figado, peixes fritos no azeite, manteiga, ovos, massas, emfim, tudo quanto se prohibe as que querem emmagrecer. E lembramos-lhe o ensinamento de um medico allemão, pelo qual se a segura resultado efficaz, quando seguido ao pé da letra e quando se observa o habito de dormir a sesta. A receita allemã é:

Ferver, até reduzir á metade, 4 litros de agua com 250 grammas de aveia, outras tantas de cevada e tres maçãs cortadas em rodelas. O assucar V. o colocará a vontade, como em sua vontade fica reduzir a receita, evidentemente exaggerada. Tome um copo do liquido 1 hora antes do café matinal, outro á tarde, e outro á noite. E não esqueça que é preciso dormir, dormir...

MARIA DE LOURDES (Uruguayana — Rio Grande do Sul).

"... e assim temo que..."

Quanto á tinturaria, todo temor se justifica... E nada temos para lhe dar, justamente pelo temor dos accidentes tão communs nesse trabalho. Não muitos os seus cabellos brancos? Não confie na pericia de suas mãos e dê a um profissional, lembrando que o cabello mal pintado, além de estragar-se, nunca tem um aspecto bonito. São Poucos? Applique-lhe um desses oleos escurecedores...

ZEILA SILVA (Governador Valladares).

"...um tonico para meus cabellos..."

...para que crescam rapidamente:

Rhum	50,0
Tintura de quina	5,0
Sulfato de quinina	0,25
Oleo de ricino	5,0

E' tudo o que lhe serve.

ALBA REGINA (onde estiver, no Rio Grande do Sul).

"...tenho duvida..."

O leite (crú ou cozido), a manteiga fresca, sem sal, o creme, a coalhada, são de qualquer geito, excellentes auxiliares á frescura da tez. V. pode preferir misturar, em porção relativa, oleo de amendoas doces a um pouco da nata que fica na superficie do leite crú, deixado em um copo... Uma formula para conservar a brancura da tez, V. a tem, nesta agua:

Agua de rosas	700,0
Subnitrato de bismutho	100,0
Tintura de benjoim	5,0
Glycerina	300,0

Seu desejo de escurecer os cabellos tem recurso simples nas loções com chá preto. As folhas de nogueira, maceradas em aguardente ou em agua de Colonia, servem ao mesmo fim.

Para qualquer adiposidade exaggerada no corpo, que seja mesmo gordura, o remedio é a massagem leve durante 10 minutos, diariamente com:

Tannino	7,0
Tintura de iodo	10,0
Iodureto de potassio	1,0
Vaselina	80,0

Mas, cuidado com as mãos, para não encardil-as, com o iodo.

LORETTA (Araxuahy).

"...e sou obrigada a me expor ao sol..."

A V., menina, aconselha-se o que de mais simples e benefico lhe possa valer sobre os damnos causados:

Pó de arroz	25,0
Mel puro	12
Tintura de benjoim	8
Clara de ovo batida	5,0

A' noite, passe sobre o rosto e pela manhã lave-o com agua morna, de cosimento de sabugueiro.

Se acaso a pelle apresentar descamação, aspereza, prefira então:

Lanolina	5,0
Oleo de amendoas doces	) ãã
Agua de cal	) 10,0

MME. CAMPOS SALLES (Rio).

"...Queixando-me a uma amiga, disse-me ella que escrevesse ao "Supplemento Feminino", porque..."

Suas palavras breves, fazem nascer uma vontade grande, para honrar a informação amiga... Os recursos principaes para sua filha, estão nos exercicios adequados — os da natação em primeiro plano — que façam trabalhar todos os musculos interessados no desenvolvimento do busto. No sentido de uma orientação, que leve da pequenina a um exame clinico, dissemos-lhe da responsabilidade que deve ter, no caso, um transtorno glandular... Localmente, aqui tem uma formula para desenvolvimento do busto, de uso topico, em fricções leves, demoradas, tres vezes ao dia.

Alcool a 90°	300,0
Tinturas de myrrha	4,0
Agua de camomilla	20,0
Agua de flores de sabugueiro	50,0
Almiscar	q. s.
Borato de sodio	5,0

L. A. LYRIO (Rio).

"...vou descrever..."

...o desejo de uns kilos a mais, necessarios á sua estatura e que são, justamente, os cinco que ambiciona. Os alimentos esperançosos para V. são: as carnes gordas, peixes fritos no azeite, figado, ostras, ovos, feculentos, farinhas, massas, frutas, doces (oleosos, amylaceos — bananas), muita manteiga, creme, queijo... Um menu fácil: a escolher, para a refeição matinal e para o lunch: mingão de aveia com leite, pão com manteiga ou um copo de leite e dois ovos crús, ou duas bananas assadas e um copo de leite, ou dois ovos quentes e um copo de leite, com biscoito... E nas refeições principaes — sopa ao almoço e ao jantar, e em os alimentos já indicados, sempre acompanhados de pão com manteiga. E tomar leite em vez de agua ao almoço; ao jantar um copo de cerveja.

Engordando, seu busto vae melhorar consideravelmente, concorrendo para fortalecel-os, tambem, a agua fria, caindo do chuveiro, sobre elle, assim como as fricções diarias com agua do mar. Outra coisa que promette, é a applicação de umas cataplasmas, feitas de folhas de rosas vermelhas (250,0) em 60,0 de agua, o que se faz ferver durante 1 hora. As folhas, machucadas, fazem a cataplasma.

E esta formula, para tomar 4 colheres por dia, se o seu desejo for ver augmentado o volume:

Extracto aquoso de gallego	25,0
Tintura de funcho	14,0
Agua distillada	25,0
Xarope de assucar	425,0

Mãos asperas: Bastam-lhe algumas gottas de limão, em glycerina, para usar em fricções, continuamente. Uma formula melhor:

Oleo de amendoas doces	120,0
Mel	25,0
Sumo de limão	20,0
Alcool de lavanda	40,0
Essencia de bergamota	1 gotta

MARIA ANGELICA (Santa Maria — Rio Grande do Sul).

"...o que devo fazer..."

Sobre as manchas que ficaram das espinhas, este creme:

Oleo de vaselina	40,0
Lanolina	40,0
Liniment oleo calcareo	80,0

Perfume, se quizer, á vontade.

Sobre a cabelleira, reforçando em sua vitalidade:

Rhum	50,0
Tintura de quina	5,0
Sulfato de quinina	0,25
Oleo de ricino	5,0

M. L. D. (Jundiahy — São Paulo).

"...que não podem..."

V. vae ver que tudo é possivel, e em poucas linhas. Seus cabellos: Modifique o tratamento, fazendo um shampoo da seguinte maneira: Sabão liquido (aquelle que V. lembra) e uma colher pequena de oleo puro de oliva. Bata a mistura até obter farta espuma. E applique. E faça abundante enxaguadura com agua morna.

Segundo assumpto — deve continuar com o que usa para a cutis, desde que observe reaes beneficios.

Terceiro — Pode usar nos braços o mesmo preparado que deseja para o collo.

E ultimo: Não lhe fará senão bem aos cilios, esta simples mistura para que cresçam

Oleo de ricino	10,0
Extracto fluido de quina	1,0

JURITY DO CAMPO (São Paulo).

"...Já cancel de mar..."

E' mesmo assim, porque de positivo não existe nada, nada, nada... A tintura é o recurso unico, mas reservado quando é preciso. E nesse terreno, não nos agrada instruir, tantos são os accidentes, as decepções... E agora sobre sua pelle: Um regimen que lhe dará excellente resultado e submetter-se, uma vez por semana, a uma desintoxicação. Nada melhor que evitar nesse dia os alimentos gordurosos, todos, e só ingerir sumo de frutas e caldo, magro, de legumes.

(Continua na pag. 7)

BUSTO perfeito!

Hormo Vivos

Preparado cientifico, contendo os HORMONIOS, que são, justamente, os productos fabricados pelas glandulas. Tratamento RACIONAL e inoffensivo á saude. Hormo-Vivos atua no PROPRIO LOCAL. Resultados rapidos.

Peça informações detalhadas a respeito do "Hormo-Vivos" á C. Postal 803 - Rio de Janeiro por meio do coupon abaixo

Gratis!

Existe sob duas formulas: Hormo-Vivos n.° 1: para desenvolver e fortificar. Hormo-Vivos n.° 2: para diminuir.

Nome _____

Rua _____

Cidade _____ Estado _____

REVISTA DO BRASIL

Mensario de cultura a serviço da intelligencia.

ESPIRITA - MEDICO

Attende por cartas. Mande nome, idade, profissão, descreva o que sente com envelope sellado e seu endereço para C. Postal 803 — Rio.

CLINICA ESPECIALIZADA DE DOENÇAS DE SENHORAS

DR OCTAVIO DE ANDRADE

RUA DA ASSEMBLEA, 115 - 2.° AND.

DE 13 AS 18 - TEL. 22-1591 - RIO

Você tem medo do inverno?

HOMENS, mulheres e crianças que têm falta de resistencia, sujeitam seu organismo, com a mudança de temperatura, a uma serie de resfriados, tosses e outras molestias do tubo respiratorio. Crie esta resistencia agora. Tome Emulsão de Scott regularmente. É o melhor oleo de figado de bacalhau do Noruego emulsificado, quatro vezes mais facil de digerir que o oleo não emulsionado.

EMULSÃO DE SCOTT

Tonico das gerações

SE VOCÊ QUER SER BELLA E ELEGANTE

PRECISA SABER:

Quaes as ultimas novidades em vestidos, chapéos, sapatos, "shorts", "maillots", bolsas, balangandans; quaes os penteados mais em voga, as mais recentes creações na arte de maquillar; quaes os exercicios physicos mais modernos e aconselhaveis para a manutenção de uma plastica perfeita. Tudo isso, e muitas outras coisas de interesse feminino você encontrará nas lindas paginas de

o Cruzeiro

A REVISTA QUE ACOMPANHA O RYTHMO DA VIDA MODERNA

●

Modelos coloridos de Raquel, desenhados especialmente todas as semanas.

Tecidos Frescos de Algodão...

por Bernice Bronner e Helen Kendall

Como Compral-os e Como Tratal-os Para Que Durem

VESTIDOS DE ALGODÃO — Leves, absorventes e frescos, os tecidos de algodão cada vez se impõem mais ás elegantes. Ultimamente elles têm passado de vestidinhos sportivos ou caseiros para elegantes toilettes de baile e jantar. E' claro que essas toilettes são usadas em pleno verão.

A mais exigente elegante se sentirá á vontade com um vestido de fustão deliciosamente engommado. Os tons claros são os mais indicados. Existe no mercado tecidos de seda tratados de maneira especial com aspecto de algodão. E' preciso que ao comprar o vestido você se certifique de que a sua fazenda é realmente o algodão.

ALGODÃO MERCERIZADO — Os tecidos de algodão mercerizado se tornam mais assetinados e lisos. Têm tambem a vantagem de fortalecer muito o fio de algodão.

RESISTENCIA CONTRA AS RUGAS — Com a adopção do processo contra as rugas, os tecidos de algodão passaram a ter uma enorme vantagem sobre os demais tecidos. O vestido poderá ser usado varias vezes sem perder o seu aspecto de novo. Essas vantagens são principalmente encontradas nos tecidos de procedencia ingleza. Essas fazendas custam relativamente caras mas a sua duração é tão longa que valem perfeitamente a differença de preço. Alguns desses voiles anti-rugas, têm tão lindo colorido e aspecto que só um exame detido poderá differençal-os das mousselines de seda.

CORES FIRMES — A industria de tecidos de algodão tem feito consideraveis progressos, graças aos quaes já se tem tecidos que não desbotam na agua e no sol. Já ha algumas roupas de banho que resistem até á agua salgada. Mas o que se precisa sempre observar é que, por melhor que sejam as tintas, ellas impõem suas condições. Nem todas as consumidoras têm a devida attenção para com as etiquetas que acompanham as fazendas ou os vestidos que compram.

A' PROVA DE AGUA — Essa é realmente a novidade sensacional introduzida nos tecidos de algodão. Elles não absorvem a transpiração, resistem a manchas de qualquer substancia liquida, porque são como que polidos na parte externa. Isso concorre para dar ao vestido um aspecto de novo por muito tempo. Tem só o inconveniente de ser lavado a secco. O defeito não é grande, porque as lavagens não se tornam necessarias muito frequentemente.

ESCOLHA TECIDOS GARANTIDOS — Alguns tecidos de algodão trazem na etiqueta a garantia de que não encolhem. Observe bem quando for adquirir o seu vestido, se essa vantagem lhe é offerecida. Não deixe de exigil-a, porque do contrario, depois da primeira lavagem, não poderá mais usar o vestido.

OUTRAS RECOMMENDAÇÕES — Algumas etiquetas avisam simplesmente que o tecido é lavavel. Isso quer dizer que elle deve ser lavado cuidadosamente, em agua morna e sem a companhia de outras peças de roupa. Apesar de não desbotar, esse tecido deixa tinta na agua e pode prejudicar as outras peças de roupa.

Outros tecidos são garantidos na etiqueta, como de cores fixas, e podem ser lavados junto com a roupa commum da casa.

Como Tratal-os

LAVANDO — Elles ficam mais bem lavados, quando essa operação é feita na machina. Use um bom sabão de roupa e agua moderadamente quente. Retire sempre o enchimento dos hombros para que elles não venham a ficar muito amassados. E' conveniente tambem retirar os botões forrados.

SECCANDO — O melhor meio de deixar seccar um vestido ou costume é collocal-o num cabide, abotoal-o ou prendel-o com alfinetes até que fique completamente secco. Colloque o cabide em logar ventilado mas onde o sol não dê directamente. Numa pendure o seu vestido no arame, só por prendedores. E' um meio seguro de estragal-o e deformal-o. Caso o tecido seja de malha de algodão, não deve ser pendurado no cabide e sim estendido sobre uma toalha felpuda. Pendurado, o peso a agua o deformaria.

ENXAGUANDO — Uma roupa que não é bem enxaguada não fica com apparencia de nova. Os tecidos de algodão devem ser enxaguados na machina e com grande abundancia de agua morna. Entregue a tarefa de enxaguar á machina porque ella sairá mais bem feita e menos exhaustiva.

COMO PASSAR • Para Melhores Resultados • Seis Conselhos Uteis Em "Sketches"

DURANTE o verão passar roupa é uma das occupações mais desagradaveis que pode ter uma dona de casa. Mas se você possuir uma dessas machinas abertas nas duas extremidades será a tarefa bem facilitada. A peça que está sendo passada é um casaco de costume. Graças ao dispositivo da machina a golla do casaco pode ser concertada fóra da machina, emquanto é passada a parte da frente. E' preciso ir humedecendo os pedaços onde o panno é mais dobrado.

PODE-SE passar todas as peças de roupa na machina? Muitas donas de casa fazem essa pergunta. Com excepção de pequenos detalhes como a cava, a manga e a golla de um costume, todas as peças de roupa podem ser passadas na machina. O casaco de estampado florido que se vê na illustração tem as mangas trabalhadas e franzidas que só podem ficar bem passadas a mão, mas o corpo da jaqueta ficou muito bem passado na machina.

ACHO que seria até um desabafo feito ao bom gosto das leitoras desses conselhos, se as aconselhasse a adquirir os vestidos de feitios que pudessem ser passados na machina. Mas em se tratando de roupas para criança acho muito aconselhavel escolhel-as segundo esse criterio: as roupas infantis devem em primeiro lugar ser commodas a quem vae usal-as. Em segundo lugar devem ser faceis e resistentes á lavagem.

Uma saia franzida em tecido de algodão, longa para a noite e curta para a praia, fica bem nas mocinhas de cinturas finas. Para conseguir os franzidos sem pregas é preciso usar o ferro abrindo cuidadosamente até a costura. Colloque a saia na ponta da taboa e passe com o ferro moderado.

Para que as manguinhas bojudas fiquem bem passadas a ferro é necessario uma almofadinha especial para passal-as. Aqui está como passamos as mangas da jaqueta estampada na illustração acima. Ninguem dirá que esse vestido já foi lavado, tão novo parece.

Depois de uma longa ausencia, temos os vestidos de organdy e babadinhos. Dão, no verão, uma deliciosa impressão de frescura. Mas depois de lavados devem ser muito bem passados para que não percam a graça. Vá abrindo-os com a ponta do ferro em movimento rotativo.

Quando as saias são cortadas enviezadas, devem ser passadas com ferro, acompanhando o sentido em que foi cortada a fazenda. Se não se tomar esse cuidado a saia ficará cheia de papos e o vestido perdido. E' preciso observar o mesmo cuidado para passar a bainha da saia.

Esse anno é sem duvida o dos vestidos com bolsos. De todos os tamanhos e feitios elles formam a principal guarnição dos vestidos. Antes de passal-os, viro o vestido pelo avesso e alise completamente o logar onde os bolsos são collocados.

Para fazer de maneira a que o vestido fique sem rugas, em primeiro logar feche o eclair. Trabalhe com a ponta do ferro o mais proximo possivel do fecho, sem no emtanto comprimil-o ou passar sobre elle.

ROSCAS FRITAS

para a merenda ou café da manhã...

Aqui está uma receita deliciosa e facil que se faz com uma simples panella, para prova de que, nem sempre, bolinhos são trabalhos de forno. O livreto "Economia Culinaria" tem muitas destas receitas. Peça hoje o seu exemplar, gratis, que tambem ensina a fazer pãesinhos e bolos *sem* forno, em simples panellas e frigideiras.

GRATIS

Maria Silveira, Directora da Cosinha Royal
Dept. 153 C — Caixa 3215 — Rio
E' favor enviar-me o receituario Royal "Economia Culinaria"
Nm. Nome
Rua
Cidade Estado

CORREIO
CONSULTAS e CONFIDENCIAS

(Conclusão da pag. 6)

Assim, e com levedo de cerveja diariamente, conseguirá em breve que a pelle rejuvenesça e se alinde. De uso topico, isto:

Enxofre precipitado	6,0
Talco pulverisado	2,0
Glycerina	60,0
Agua de rosas	120,0
Tintura de quillaya	10,0

Esta receita vae auxilial-a, se a combinar com as regras geraes de hygiene e com a alimentação sadia.

OLHOS VERDES (Cumarú — Estado de Goyaz).

"...Pratico diariamente alguns exercicios..."

Para diminuir esses 8 kilos que lhe são demais, a sua mocidade anda acertadamente. E' verdade que a pratica do exercicio faz commum o augmento do appetite e então... o resultado não será o mesmo desejado. Um regimen alimentar é, pois, uma indicação precisa. E V. o observe, privando-se de tudo que saiba que engorda. E não desprese o exercicio respiratorio, muito importante aos que desejam se libertar da obesidade.

ANGELA (Bello Horizonte).

"...o meu desejo é..."

algo que lhe conserve a juventude de ... O que V. recebe é uma mistura de duas substancias maravilhosas:

Agua de rosas	150,0
Leite de amendoas	150,0

Seu outro assumpto está respondido a outra consulente. V., leitora gentil, já passou seus olhos sobre palavras que a interessam.

MARLENE (Sorocaba — São Paulo)

"...não faz mal?..."

Faz um grande bem esse carinho... V. excede um tanto (6 kilos) do que devia pesar. Não perca tempo, e evite a deformação de sua silhueta. Já sabe, por certo, quanto deve evitar e quanto deve fazer, tudo aprendeu nestes conselhos. E entre elles, está uma formula, da qual se pode servir com receio, tomando 5 gottas ás refeições:

Tintura de iódo	15,0
Iodureto de potassio	3,0
Tintura de cipó cravo	2,0

Sasso
O AZEITE PREFERIDO
100 CONTOS A QUEM PROVAR QUE NÃO É PURO DE OLIVA

Dê ao seu nihinho, em mingaus ou mamadeiras, "Arrozina". E' um creme de arroz integral, elaborado especialmente para os organismos infantis.

ARROZINA
A FARINHA QUE OS MEDICOS ACONSELHAM
PRODUCTO DO INST. BRASILEIRO DE DIETETICA INFANTIL

MANDE LÁ A PERGUNTA DE HOJE, DR. SABE TUDO!

QUAL O FAMOSO ACTOR SHAKESPEARIANO CUJA VOZ, GRAVADA DE TRAZ PARA A FRENTE, SERVIU DE LINGUAGEM PARA OS BICHOS DE UM DESENHO ANIMADO?

JUNE PREISSER -

QUE JÁ EXECUTOU MAIS DE CEM MIL SALTOS ACROBATICOS NO PALCO; SÓ SOFFREU ATÉ HOJE UM ACCIDENTE - NO DIA EM QUE LHE DISSERAM QUE CLARK GABLE ESTAVA NA PLATÉA!

JEANETTE MAC DONALD

E' MUITO SUPERSTICIOSA, E AINDA NÃO DESCOBRIU A RAZÃO POR QUE TODOS OS SEUS NOMES CINEMATOGRAPHICOS COMEÇAM POR "M".

JEANETTE CHAMAVA-SE MARIETTA EM "NAUGHTY MARIETTA", ROSE MARIE EM "ROSE MARIE", MARY BLAKE EM "SÃO FRANCISCO, A CIDADE DO PECCADO", MARY EM "A PRINCEZA DO ELDORADO", MARY HALE EM "SERENATA DA BROADWAY" E MARIANNE EM "LUA NOVA"...

RESPOSTA Á PERGUNTA DO ULTIMO NUMERO: ANDREA LEEDS FOI BEIJADA 467 VEZES QUANDO SE SUBMETTIA AOS PRIMEIROS "TESTS" CINEMATOGRAPHICOS!

(O GAVIÃO DO MAR É A QUARTA PELLICULA EM QUE FLYNN SE BATE EM ESGRIMA)

Syndicate, Inc., World rights reserved.

UCLA

QUANDO FILMAVA AS AVENTURAS DE STANLEY E LIVINGSTONE NA AFRICA, O DIRECTOR OTTO BROWER, A TITULO DE TROÇA, PINTOU AS INICIAES DA UNIVERSIDADE DE SUA FILHA NO PEITO DE UM GUERREIRO NATIVO.

AO PASSAR PELA MESMA ALDEIA, UM MEZ DEPOIS, OTTO VERIFICOU COM SURPRESA QUE TODA A TRIBU OSTENTAVA AS INICIAES!

ERROL FLYNN -

O HOMEM DOS CINCO "A"!

AVENTUREIRO, ACTOR, AUTOR, AVIADOR E ATHLETA...

ERROL FLYNN VIAJOU POR PAIZES LONGINQUOS EM PERIGOSISSIMAS MISSÕES E PUBLICOU UM LIVRO EM QUE DESCREVE SUAS AVENTURAS.

O CONHECIDO ARTISTA, QUE AINDA HA POUCO VISITOU O RIO, PRATICA ESGRIMA, BOX, NATAÇÃO, SKIAGEM, EQUITAÇÃO E TIRO AO ALVO. E' TAMBEM OPTIMO ARCHEIRO E EXIMIO JOGADOR DE TENNIS.

ACREDITE SE QUIZER DE RIPLEY

MOLHE-SE COMO UM PINTO, MAS TOME
EVITA GRIPPE, TOSSE E RESFRIADO